明治三十九年十月十八日第三種郵便物認可

盛京時報

（大正十二年五月二日）

中日大祭禮拜休刊

◇本報價目
每張銅幣六枚
每月現大洋八角
◇外埠連郵價目
每月現大洋九角五分
半年現大洋五圓二角
全年現大洋拾圓

告白刊資
一行五號字十五字
起碼刊資一日每行
現大洋壹圓
長期另議

陰歷三月十七日

發行人　宮川貫作
編輯人　菊池貞二
印刷人　石原庄太郎
發行所　盛京時報社
盛京時報支社
盛京時報支社

論說　瞽瞍殺人（丙）

歐陽公的五代史家人傳裡面。彷彿記得有小小一篇。說周世宗的生父柴有禮。因爲他兒子作了皇帝。在家鄉作福作威。竟有殺人的行爲。世宗雖然知道了。却是置之不理。歐陽公於結論裡面。很贊成世宗處得其宜。不過沒有明許世宗。說他是和虞舜一樣用心。假如這時有位司法官。和皋陶一般鐵面無私。世宗大概也能背了他父親。逃走遠遠的。古人重孝。所以對於孝親的行爲。都有些贊美的意思。所以由大舜說起。因爲遇見不明白的老子。雖然得着一個不自然的孝名。可是那些照瞽瞍和柴有禮一樣的老太爺。因爲兒子的勢力。又見兒子不能對他執法。益覺得肆無忌憚了。可是這種事。在專制時代。把一個孝字。加在皇帝身上。被害的人民。也就無話可說了。若出在共和國。諸事都應當按着法律去辦。照瞽瞍和柴有禮的殺人行爲。便成爲法律問題了。

可巧現在民國。居然出了一個案子。比瞽瞍和柴有禮殺人。還覺凶暴萬分。國會方面。已然提出質問案。便是現國務總理張紹曾之父張希唐及其弟張敬純。與其親信傳秋圃傳正斌等。於今年夏曆正月二十五日。私率陸軍部衛隊。多名。赴京兆房山縣長溝峪地方。霸佔寶興韓家等煤窰。殺死寶興窰二人傷一人。殺死韓家窰一人傷一人云云。此事究爲事實與否。雖不可知。但道路宣傳。各報轉載。事屬實情。不問可知了。但是究竟應當怎辦。有說這事歸結。終是沒罪的。因爲今日的國務總理。比三代時的皇帝。權力大的多。五代時的皇帝。更赶不上今日的總理。雖然有法律。總理欲以孝治天下。那能以法治他父親和手足呢。我說。這個意見。太腐敗了。張總理那能與帝舜比。便是周世宗。他也不能比的。他另有他的大精神。他究竟是革命的偉人。[illegible]世宗的皇帝。比現在他的父親[illegible]就皆因前淸腐敗。張先生便挈出革命手段。逼得皇帝下台。假如執迷不悟。他眞能殺無赦的。他的君。和他的父。不是一樣嗎。君不君。他便革命。父不父。他一定依例而行的。何况因爭殺人之事。彰彰在人耳目。張總理萬不能因爲一個父親。廢了民國的大法。假如他嚴於前淸的皇帝。寬於自家父親。那他便是私心了。古人大義滅親。雖沒見有殺父親的。可是漢高祖的父親。被項羽要烹時。他還要分一杯羹吃。英雄爲天下。什麼事都行得出來。張總理爲維持法紀計。那能饒的了他父親呢。假如要饒。他一定背着他父親跑了。我們看着吧。

相反性改善途徑（壹）

聞之人之初。性本善。性相近。習相遠。［］惟習而相遠。尙不無習而相近之望。至於習相反者。則究竟難望其習相近焉。吾觀今日軍閥諸公。其行事無不反仁反義反禮反道。豈得謂爲習相遠耶。是直習相反耳。因其習相反。故爲吾人所不齒。然諸公之一舉一動。影響直及於民生。是以竊爲民生計。又不得不爲諸公考求其習相近之道。無如卒不可得。懇爲置之久矣。頃據海外消息。美國盛講胎教。所謂胎教者。卽嬰兒在胎中時。對于其母施以相當之教育是也。據謂受胎教之嬰兒。必性質靈敏。容貌端莊。精神活潑。思想高尙。成績頗爲良好。因思吾國軍閥諸公。如施以相當之胎教。或可望其性之相近。或曰子休矣。六尺男子。豈能再入胎中乎。吾曰唯唯否否。普通人類。固難入胎。至軍閥諸公。所食者人之脂膏。直不啻一種特別動物。所以盡人皆欲食其肉者也。一旦入人之腹。施以相當教誨。亦何難哉。

軍閥主義侵略下之勞動運動（續）

這種要求去後。另外有改良派舊勞動總會中人主張調停。在廠主工人間幹那鬼鬼祟祟的技倆。以長煤炭公司的驕氣。到二月十六日該公司始終不答覆廠工委員會的要求。第二天。全國礦工。除有少數爲改良派所惑外。都停了工作。當這時候。法工業家正苦魯爾境內的煤。被德人怠業運不進法。今又加上國內的礦工罷工。頗爲着慌。煤炭公司乃答應爲礦工每天加多三個法郎的工資。到工第四天。礦工委員會下了一[illegible]的工人[illegible]工作。只剩下磨洗一隅的工人。因該地廠主故意爲難。獨繼續作戰。在他們的行動一致的精神上看來。將來是狠有希望的了。

和法國礦工相應的。更有比國多利那實地方的礦工罷工。其原因也大抵不出乎物價增而工資少。工人不足以維持低度生活。自開始期到現在已有半月。風潮尙未停息。而且已蔓延到比國中部及沙洛王（勞工大學所在地）一帶去了。比國各地工業。現已感覺着缺少煤炭的恐慌。將來工人們的勝利。大約是可必的。上述兩處罷工。究其內容。可說全屬於經濟的而僅帶一點極淡的民治色彩。其外包又僅局於局部的運動。而沒有國際的性質。所以雖能在物質上取得若干勝利。而對於阻止軍閥的侵略和爲謀無產階級全部利益上面。不見有極大的功效。還算是此外最有希望的勞動運動。是萊因及域斯地利花工廠委員會發起各國勞動代表的會議。

前日二十四由萊因及域斯地花利兩處的二十三個工廠委員會開會。決議發出一個通告。邀請法德和其他各國的勞動運動的政治團體及工會。不拘何黨何派。於三月十八日（是日爲一八七一年巴黎共產團紀念日）同派代表開一個純處在無產階級地位同資本家。軍閥作猛烈反抗會議。通告上所定出的會議原則如下（一）用全力反抗國家的爭戰。（二）法比軍隊退出魯爾。（三）在德國推翻庫老的內閣。建立工人政府。與俄羅維埃訂攻守同盟約。與各國勞動界取一致行動謀無產階級的政治建設。（四）立卽解散反革命黨的武裝。並同時組成無產者軍隊。（五）爲加強生產能力。礦工限六小時。其他各工不得過八小時。（六）充分的加增工資并爲勞動者減低食物必需品的價格。立卽支付每月十萬馬克作爲物價騰貴的補助費給與國家的勞動者和一切使用人及在戰時受傷時殘廢人。（七）廢除百分之十的工資稅。（八）解散法德兩國一切的政治犯。（九）在罷工期中完全支付工資。

通告的最末一段說。『凡各勞動機關拒絕用全部工人的力量加入這個會議的是自認爲有產階級的共謀犯。應担負令中歐崩壞的全部責任。這種崩潰結果是經濟紊亂。是要使法德兩國的無產者陷入於奴隸的死的地位。因此我們等候極速的回答。時機急迫。我們要舉行一次迅速而有毅力的工作』

但這個通告發出後。歐洲各國的屬於赤色的工會和共產黨并德國所存留下來與社會民主黨聯合的獨立社會民主黨。均先後回答願意加入會議。惟二國際和安斯得國担屬於黃巴工會尙未表示態度。轉眼巴黎共產團紀念日快要到了。那時候。聚各國[illegible]代表於一[illegible]其能爲最近階級[illegible]中放一[illegible]

坎拿大排斥華僑案之交涉

▲周總領事提出十二大綱

玆覓得我國駐坎總領事周啓濂氏致溫哥華中華會館通告交涉情形公函一件錄之如下。以告關心僑務者。逕啓者。關于中坎訂約及待遇華人入坎同等待遇事。本總領事於二月二十四日。與坎總理首次正式會議。當經提出十二綱要。詳細磋商。此項大綱提出後能否通過。未能預定。本總領事現正與議院政黨領袖各方面聯絡。動以睦隣大義。曉以互惠利益。盡力進行。期於有成。玆特將提出十二大綱條列如左。逕請貴會館查照布告週知。是爲至要。

▲十二大綱

一。中坎兩國政府本親善之精神。應永遠和好益加親睦所有僑居兩國人民之生命權利財產。當永遠保護。
二。所有從前華人入境繳納之稅金。自本協定成立之日起。一律廢棄。並規定嗣後永遠不得施行。
三。凡關於華人入境設備之留置所等。暨一切違反本親善協定之各種事項。自本協定成立之日起一律廢除。
四。凡華人持有正式護照入坎者無論何時。一律准其入境。通行無阻。卽指商人教習牧師學生等。
五。前項規定持有正式護照華人。同時得携帶妻子入坎居住。
六。中坎兩國政府同意。每年得准中華民國人民以適當之人數移民入坎。
七。凡華僑子弟及學生來坎留學。坎與西童同校。不得分校教授。
八。第六條規定之中華民國人民入坎後。得於官營或法人組成之各種工廠內自由工作。
九。中坎兩國人民入境時檢查疾病。與最惠國人同一待遇。不得特別苛擾。
十。凡中華民國人民在坎屬領土以內所生子女。除與所在地外國人享同等權利外。其土生男子有選舉議員之權。
十一。凡中華民國貨物運輸入坎。關員按律征稅。與征各國之貨同。
十二。中華民國商船行駛入坎。運貨貿易。卸載客商。照最惠國商船待遇。

以上十二大綱。主旨在廢除現行贊往前關於苛待華人種種條例。設能得議院方面同意通過。則一切障礙盡數删除。嗣後凡我僑商所得利益。實非淺鮮。發端伊始。事機重大。凡所能及。唯力是視。特此通告。卽希轉登各報。俾衆週知爲荷。此致溫哥華中華會館。總領事周啓濂。中華民國十二年三月六日。（完）

歐洲之三十痛楚點（續）

（十九）門的內哥　門的內哥已爲南斯拉夫所併。其王室中人均去國他適。但本境內不乏獨立黨人。伏處山間。謀復故誠。而阿爾巴尼亞與巨古斯烈夫不和。黨人難免不與勾結爲亂。

（二十）阿爾巴尼　阿爾巴尼劃界問題極困難。在北京辟勒司（卽阿爾巴尼南部）境內人口中。回教徒與耶教徒各占半數。常有宗教種族衝突之虞。

（二十一）但栐谿區　保加利亞被希臘割斷。不能與愛琴海通。引爲深根。現要求得若干土地通至但栐谿區港。或主有該港或其他相同之利益。又巨古斯烈夫之合併斯脫魯姆納流域。亦爲保人所恨。現時保國新敗。無法力爭。將來羽毛豐滿必再奮鬥。

（二十二）愛特林堡（二十三）道第開尼斯翠島。希臘對土戰敗。東脫萊司連愛特林堡被佔於土耳其。希人引爲大恥。再加意國亦佔據土麥挪口外之道第開尼斯翠島。糾紛益甚。蓋此羣島當十年前意國以對土耳其戰爭之結果。曾允許讓與希臘。今乃自佔。希人安能甘心哉。

（二十四）羅台斯（二十五）錫泊勒斯　羅台斯島現爲意國佔領。但附有條件。十五年內由公民投票決定主權之誰屬。如結果反對意國。意卽退出。但須英國亦從錫伯勒斯島（居民皆希臘人）退出方可。然英國曾於一九二〇年十二月念三日訂約承諾。若不得法國之允許。則不將錫伯勒斯島讓出。

（二十六）康士但丁堡（二十七）邵納克。康士但丁堡現由英國海軍及陸軍一小支爲聯合國佔領之。須俟土國接受洛桑條約或性質相同之條約。然後退出。退出時有多數外國居民隨之退出。此事實際上之困難糾紛。可以想見。又達達耐爾海峽中之邵納克島現亦被佔於英。

（二十八）摩納古　摩納古爲法國東南一獨立市。芒脫卡路鎭（著名賭窟）在焉。法國依一九一八年所訂之約。可收管該地。近英國柴哈魯夫爵士在芒脫卡路有投資關係。爵士爲勞合喬治之友。又爲贊助希臘者。故法國對之。自無好感。將來亦不免衝突。

（二十九）奧地利　奧國痛苦最甚。彼戰後已與世界市場隔絕。僅保有維也納。如人之有頭無身。介於列國之間。互相猜忌。不克自主。與德聯則法反對。與意聯則巨古斯烈夫又反對。儼如傀儡。無自動能力。無自決權利。

（三十）毅琴華爾特　與奧國痛苦點有聯帶關係者。爲毅琴奉爾特問題。匈牙利爲捷克斯烈夫巨古斯烈夫及羅馬尼亞三角同盟所包圍。今捷克巨古邊界之間。又有劃出毅琴華爾特一區以溝通兩國之議。果爾則匈牙利四境將全在包圍中。苦痛且更甚。以上三十痛楚點。不過舉其顯明者。大抵關於種族及土地問題。若論經濟商務。則歐洲全體直盡在呻吟顛頷之中。至於上述各爭端。凡要求之兩方。皆具有良好理由。可供外交家之爭論。故欲澈底解決。永久和平。殆無一可能。歐洲地圖向無歷多年不變者。而今日地圖之不穩尤甚。地圖不穩。卽歐洲前途可知。可慨也矣（完）

技擊短篇　蕭柏林（續）

一日細雨霏霏。蛇行山谷中。天色將暮。急行覓旅舍。遙見燈光一綫。透自林際。至其處。有茅屋一椽。安寓客商者也。一偉丈夫立簷下。目灼灼視。柏林等趨前求宿。偉丈夫諾。引至東廂。爲安頓行李。周視房中殊潔。惟房之東隅覆一鍋。叩之鏗然。何某等竟不措意。而柏林則疑其中有大秘密。晚膳罷。行將就寢。柏林鍵戶。低聲謂何某等曰。吾等入殺人坑矣。知之乎。衆問所以。柏指覆鍋而言曰。吾於此而知之也。盖吾師在生時。嘗爲余談此等事。因識其中之祕。衆聞之。疑信參半。柏林乃將鍋弄開。果有一洞。以首探之。腥氣逼人。復持燭燭之。見一屍橫。縱未久者。衆人相視[illegible]。某似此柰何。吾等曷去之。[illegible]曰。毋然。夫彼以[illegible]喉之內。予等若去。彼豈肯輕輕放過。況如此黑夜。出路崎嶇。不易走乎。有予在。汝等可安心睡。此叢竄子。予自有法懲之。復將鍋覆之如初。令何某等寢睡。己則倚劍假待。將近三更。雨霽月出。視覆鍋徐徐舉起。有二賊持刀。同時自洞出。柏林以左右手按之。皆仆而不能聲。又一賊自洞出。亦被刺。最後見偉丈夫梟首自洞窺。柏林恐其竄逸。卽以所持劍擲去。殪焉。更待片時。已無動靜。知賊已誅盡。遂告知何某等。何某等卽起而整頓行李。天未明上道行。臨去時。將逆旅付之一炬。過數日。安抵何某家。何某備極款待。厚酬之以歸。歸路經寄化。聞其地有孟星漢者。精拳棒。遐邇馳名。與之交手者。罔不敗。自稱無敵將軍。且聲稱有能勝之者。酬以百金。柏林[illegible]乃覓[illegible]。詢明星漢住址。[illegible]告其家人以來意。並說明自己現在之住所。候至第三日。星漢使人要約。於某日在某曠窣地較技。諾之。屆期觀者如堵。咸爲柏林危。及交手久無勝負。星漢忽挫身向上一躍。高有丈餘。以拳向柏林頂門擊。柏林將身一側。頭一偏。順勢以手握其足。往右一擲。星漢已跌在數丈外。觀者鼓掌笑。星漢大慚。抱頭鼠竄而去。比晚。有僕人持一函及百金交柏林。啓封讀之曰。足下勇武。僕所甘拜。誠彼此無恙。後會有期。今命小介奉上百金。以實僕宣言。幸祈勿却。下欵署孟星漢頓首百拜。柏林閱畢。悔所爲過甚。因却其金而去。一日行經荒郊。見一老嫗。年約六十左右。瀕河而哭。聲甚哀。柏林惻然。因近前問老嫗胡哭爲。嫗曰。尊客莫問。老身惟有死耳。柏林曰。嫗試言之。如有爲難事。予或可効力者。當爲嫗排解之。嫗欲言復止。老淚涔涔下。旣而悲唱曰。（未完）

廣告

青島　上海行（滿鐵航路船）
▲榊丸　五月五日
▲長平丸　五月六日正午
▲西京丸　五月一日正午
天津行
▲濟通丸　五月八日前八時
▲天潮丸　五月三日前八時
安東行
▲天潮丸　五月九日後六時
▲濟通丸　五月三日後五時
龍口行（順寄港）（往復共旅）
▲龍平丸　四月廿九日正午六時
大連汽船株式會社　電話（代表）（番號）五一九〇番
帳房　專爲荷客取扱店（電話一一七五番）
陸部通吾妻橋　丸二商會　電話二六四　一八八八番

聲明作廢
本會第一號活期存欵摺據業經存者丟失前來聲明除補發摺據外並宜刊登報端通告作廢特此佈聞　遼源地方儲蓄會謹啓

開原失房契作廢
潘景文用價買關奎房間一處坐落城南五里堡子村內計房二間東至潘姓西至李富南北至道於四月廿七日携契來縣投稅不知何時丟失無論中外人士拾得全作廢紙爲此聲明週知　五里堡子潘景文具

朝鮮銀行
資本金八千萬元
拂込資本金五千萬元
積立金壹千七十九萬元
朝鮮京城南大門通
總裁　美濃部俊吉
預金、貸出、割引、海外諸爲替、地金銀、賣買其他一般銀行業務並於朝鮮、滿洲、及亞港辦理日本銀行代理店事務
◀分行及出張所▶
東京、大阪、神戶、下關、釜山、大邱、仁川、平壤、鎭南浦、元山、羣山、木浦、淸津、會寧、大連、旅順、營口、遼陽、奉天、四平街、鄭家屯、鐵嶺、開原、長春、吉林、安東縣、龍井村、哈爾濱、傅家甸、天津、濟南、上海、青島、斯德、亞港、紐約、浦潮
此外倫敦巴黎其他內外重要之地均有代處匯兌分行及出張所

洋灰大減價
代理山東國旗牌洋灰（セメント）南北滿及芝罘一手販賣總批發處帝國洋灰（セメント）販賣店
其他各種洋灰（セメント）及建築材料俱全
大連市越後町四六番地上海銀行西鄰
永盛長木廠　（長）電話六六三七番

外埠代理處

奉天小西邊門外	保安堡裕民洋灰瓦工廠	
奉天城裡四平街	同增福大窯莊	中（長）電話二二八番
奉天日本火車站	狩野公司	日（長）電話一六九番
鐵嶺城裏東街	美孚洋行	日中（長）電話一七一番
開原驛	美孚洋行	日（長）電話三四三番
四平街驛	大古洋行	日（長）電話三三番
長春城裏北大街	美孚洋行	中日（長）電話三五七番
哈爾濱道外南大街仁義巷內	太古糖局	中　電話三六五番

開始船期告白
招商局圖南快輪准于舊歷三月十六日（即禮拜二日早）由營口開往烟台上海以後常川往來每隔十日一次定期不悞
奉天代理客票處　大西門裡眞正稻香村　小西門裡眞稻香村　仝啓
小西中電話七、四七號　大西中電話九、五二號

感謝慈善家劉冠卿先生
黑龍江地處邊陲我教發達常數腹地爲遲即有時興修寺院恒感經費不足今蒙奉天小西關慈善家劉冠卿先生出捨自置江省東褲擋溝熟地一方街基一方西褲擋溝生荒三方囑作本省淸眞寺基金致末等祗領之餘莫名欽感除啣嗚謝外玆特登報頌揚藉伸微忱
黑龍江東淸眞寺教長韓統文董事唐文祥王瑞祥馬振銘沙明仝謹啓

奉天華信洋行愼記歇業廣告
鄙等於去年夏間出資在奉天小北關設立華信洋行愼記今因東夥不合宜告歇業已於正月底將所有鋪墊傢俱全行兌與王久靑由王某另行組織營業鄙等完全脫離關係所有前項經手川換帳目亦均收攏淸楚今後無論該王某營業盈虧概歸與鄙等無干恐未週知特此聲明
營口　恒德堂　長順厚　仝啓

各種槍砲火藥及附屬品廉價批發
敝號所批賣零賣硝安爆藥比較櫻牌炸藥其効力毫無遜色使用上尤無危險礦業漁業均可應用價値極廉並非他品所及
奉天小西關大街第四區第廿七號（公益公關院內）
槍砲火藥　批發　天和公司　電話一百八十九號

久和隆
美麗綢緞
明媚春光艷麗可人本號爲歡迎春季優待顧客起見特由杭州本廠運到新樣美麗綢緞多種而售價格外從廉表示競銷國貨各界士女聯袂偕來
奉天金銀庫大街　歡迎函購

丟失照收大照之聲明
劉世波宋永才價買姜福石字二十七號坐落西安縣扎拉芬阿林阁榆樹川處次下則地共四十二畝六分經淸丈時分劈更名劉世波者己字一千三百四十號原額地卅畝一三分浮多地三分更名宋永才者巳字一千三百六十二號原額地十畝浮多地一畝以上照收兩紙丟失嗣往淸丈股查詢未發之部照業被檢照收之人領出因管業關係除在西安縣署呈請備案並請另發部照以憑管業外所失照收丙紙部照兩張無論落於中外人手概作無效特此聲明
西安縣劉世波宋永才啓

哈爾濱萬國救濟俄國貧民協濟會啓事
查本會獎券定於五月一日開獎前經登報通知在案玆因各處承銷數目尙未報齊自應酌展期限現經本會議定改於陽歷七月一日實行開獎恐未週知特此通告
會長　朱慶瀾　啓

下九臺忠盛和糧棧廣告
於去臘小號派人赴德惠辦事途中遺失字據二紙一係汪紀堂欠小號吉錢七萬六千二百八十吊以該站鉄道北之房屋作押粘原契一紙一係李殿章欠小號吉錢十二萬二千六百五十吊以小河沿之地十晌作質無論何人拾得此據概作無效除在縣署備案外特登報聲明

生乳良藥
人造乳
官准立案請嚴防假冒
每瓶現大洋壹圓郵局匯欵購買加郵費三角
奉天西華門街　分號小西關街　各埠藥房均有寄售
永年西藥房發行
此爲下奶藥名曰人造乳連服兩瓶後母子不愁乳

恭頌東三省陸軍步三團第三營營長李公戎鄰之德政
湖自齊旅調防後大股胡匪擾害東邊攻破城鎭時有所聞殺燒搶掠屠出迭見商民不堪其蹂躪地方盡被其荼毒而樣鎭一隅地接山林附近龍崗又爲胡匪出沒之區設無軍隊駐防難言自衛幸師座關心民瘼顧念桑梓特派東三省陸軍步三團第三營營長李公戎鄰駐防本鎭李公到樣以來對於商民異常和藹凡軍人在街購貨均給公價掛號赴街者於梨園妓館不名譽之地向不涉足足見李公素日敎訓有方至於防務又極周密夜則定哨日則勤哨而營長不辭勞瘁又親自巡查且協同警察調查戶口以淸匪源對於過往軍隊則令其均在官店宿膳樣鎭處於邊陲得保安全者皆李公之賜也至提倡學務講求市政又其餘事商民受惠無以爲報謹登報端聊彰公德藉表微忱
樣子哨商民全體頌

大連　義順利啓事
本號業與華昌貿易公司訂立合同在東三省全境內獨家承銷百靈牌靛青該牌經向上海稅關及美領事署註册無論何人不得私運混售侵及合同權利倘有違犯一經查覺自有相當對付特此聲明
大連市監部通（長）電話四五一六番　七四〇七番

上海華昌貿易公司啓事
本公司現與義順利號訂立合同所有本公司百靈牌靛青在東三省全境自本年陽曆七月起概歸義順利一家承銷此外無論何人愼毋私運該牌靛青入境違者自取其咎又本公司百靈牌經向華盛頓美國政府立案並在上海稅關及美領事署重行註册嚴杜假冒合并聲明此啓

時刻表　幹線 [illegible]

中外要電

保曹通電表明態度 (三十日發 北京專電)

主張和平統一……否認奉直開戰……希望與孫提携

曹錕于二十九日向各省拍發通電主張和平統一否認奉直開戰並希望與孫文携手

閩南形勢又形緊迫 (三十日發 上海專電)

據中國側接福州電孫傳芳已派所部軍隊五千人前往莆田以資壓迫南軍又電云南軍留守司令何成濬躬率軍隊七千人已由泉州進抵莆田李烈鈞亦率第二第三第四第五各師進抵莆田該方面形勢異常危急

直派決計積極援粵 (三十日發 上海專電)

直隷派已決定將現在江西之張克瑤方本仁鄧之江三旅派遣援助廣東任張克瑤爲總司令

閩孫電京擁護內閣 (三十日發 北京專電)

孫傳芳近有長電到京略云國會所提出之內閣不信任案係屬違法國會若果議決該案政府應即解散國會

禁止外人旅行熱區 (三十日發 北京專電)

外交部現向公使團通告云最近熱河地方賊匪橫行或慮不能充分保護外人故顯禁止外人旅行該地方聞公使團擬即提出抗議

三千萬元借欵問題 (三十日發 北京專電)

當局在衆院之說明

本日午後衆議院開會先由吳議長報告畧云予(吳景濂)與前參議院議長王家襄近經黎總統招待聞知劉財長與外國銀行團協議借欵四萬萬元就中三千萬元先行交付當于一星期內實行簽字等情當經予(吳議長)對總統聲言非經國會同意後決不可簽字云云旋開秘密會議爲質問個中眞相計要求總理及財長出席然兩人均不承諾派遣張財政次長及財政部公債司洪司長出席張次長及洪司長對于議員質問之回答略云現下財政異常窮迫先付三千萬元案係內外債整理大借欵案之一部分此項先付契約現在尚未簽字擬先提出於國會以求同意云云

中銀總會改期開幕 (三十日發 北京專電)

中國銀行股東總會暫行緩期改于五月三日開會

加藤首相已回東京 (三十日發 東京專電)

前在湯河原調養中之加藤首相已于本日午後五時四十八分回京即入海相官邸

加藤首相之時局談 (三十日發 東京專電)

本社記者訪問加藤首相於其回京之列車內質問云小幡公使此次奉命回國致中國側憂慮日本對華政策行將變化不知首相所見如何當經加藤首相回答云否々對華政策決不變化並云關于對俄問題政府把持既定之方針切望日俄兩國從速修好親善並願解決其根本問題後藤子之斡旋若致兩國開始交涉幸甚云云

後藤子釋明其地位 (三十日發 東京專電)

後藤新平子本日對于新聞記者之談話略云外間傳說余關于日俄問題已與政府間有種種具體的諒解豈知全屬子虛風說余與政府之關係除政府向余表示決不拒絕開始日俄交涉之意外絕無何等諒解者也云云

俄訓電已交後藤子 (一日發 東京專電)

越飛氏已奉莫斯科政府訓電當由秘書田口運藏氏携帶晉京交付後藤氏據一般觀測云後藤氏或于本日會見首相亦未可知

萊因建設新共和國 (三十日發 伯林來電)

此間現接確息云法國擬于三十日夜宣佈建設共和國於萊茵地方

東路勞働祭之情形 (一日發 哈爾濱專電)

本日勞働祭之中東鐵路情形可無慮發生特別事變

又長春電云本日勞働祭之中東鐵路因軍隊極力警戒乃得無事惟寬城子竟有散佈過激傳單情事甚至機關車重要部分被人破壞惟幸未影響交通

埴原使演說見歡迎 (三十日發 東京專電)

據二十九日華盛頓來電云駐美日大使埴原正直氏現在本地演說略云國際的諒解之增進要不外各國人民相接觸彼此交換意見之結果云云頗爲一般所歡迎

英郵開始由俄輸送 (三十日發 東京專電)

英國郵便局曾經俄國郵便局保證現將信封及信片開始經由西伯利輸往遠東之辦法

朝香宮妃首途赴法 (三十日發 東京專電)

朝香宮妃殿下爲看護鳩彥王及姊宮已于本日午後七時半首途定于二日由門司乘箱崎丸輪船放洋赴法

關外重要記事

○奉直問題將和平解決

中央代表得意洋洋　奉主戰派宗旨亦變

調解直奉問題。正在進行中。一般渴望和平者。皆引領而候佳音。此一二日內。調停者大見進步。聞双方條件。距離不遠。昨有某氏晤暗由京派來之張李二代表。論及直奉和議。菲伊等頗有喜色。謂一定可以和平解決。萬無意外衝突。並謂日內當偕奉代表同京。又說。總司令部。昨開軍事會議。即專爲討論和戰問題。一般主戰派亦改變宗旨。趨向和平。若中央果能與奉天以下台地步。奉當局決不甘作戎首。先行挑釁。綜以上各種情形觀測。和議之成。十佔八九云。

○俄赤黨在邊境增兵

▲抵禦白黨歟　▲謀圖不軌歟

近日保安總司令部。迭接滿洲里黑河呼倫貝爾各鎭守使報告。日下俄赤黨。在華俄邊境地方。逐漸增兵。滿洲里方面。已新增兵力六七千人之多。黑河方面。新近開來赤軍五千餘人。呼倫貝爾亦開來赤軍三千餘人。鎭日操練。聲言爲白黨有復燃之說。故先事警備。事外間風傳。皆謂此項俄黨將不日聯合舉事。謀奪中東路。遠近商民聞之。頗行恐慌。無論是否屬實。我國自應妥爲預防。以備不虞。切望當局勿亟亟於對內。須知外患急迫。豈容疏忽云。

○奉代表赴京保之使命

奉代表張九卿西上。關係分赴京保等處。接洽各項要件。其所負使命。一爲張總司令壽辰時。府院方面。均曾派代表出關祝壽。故特往答謝。二爲赴保晉謁曹使。陳述奉天絕無圖直野心。亦無作戰準備。請直方萬勿聽信謠喙。以致再起戰端。三爲報告中東路近狀。及吉黑邊防情形。四爲致勸張揆本和平之旨。速謀全國統一。藉圖協力對外。切勿偏私。致惹起不平之爭。聞黎張對此。極爲滿意。已決定俟張代表回奉時。再加派二三大員。隨之赴奉。

○又由北滿運到軍械

奉當局因作軍事上之準備。迭次訂購大批軍械。近來由大連營口等處運到者。爲數甚夥。前月二十六日。總司令部參謀楊卓。又有長春運到馬克心水壓機關槍十六架。電氣鋼絲七張。其長一啓羅一百米達。聞此項軍械。係由海參崴購自俄赤黨者。到奉並未儲存。即行運往京奉路線去矣。聞其後尚有大批軍械未經運到。因代價未交足故也。

○市政因軍事停頓

奉當局對于省垣市政。原訂於今春次第舉辦。故設市政籌備處於省公署內。並委專門人員多人。主持一切。自直奉復戰說勃發以來。當局均盡力於軍事之籌備。即蓄積之欵。移之於軍費。尙不敷用。遑及其他。故近日於市政一節。久已無人提及。至一般奉命籌備各人員。亦無所事事。消極異常。若不幸而戰事發生。則奉垣市政。將無進行之期矣。

時事要聞

陳烱明之統一粵局計

▲驅逐客軍自爲巡閱使

政府以沈鴻英無力維持粵局。將撤督粵之命。)現徵吳佩孚意見。吳佩孚請任 張克瑤爲 援贛總司令。由南雄趨韶關。與沈鴻英會合。反攻廣州。

新任駐羅陽鎭守使陸宗宇。已出京南下就職。

黨於桂軍之北兵三千名。四月十九日作退韶關。昨忽回至新街。護法軍猝出不意。交戰後。約死百人。北軍約死二百人。西江大局未有變動。護法軍固守肇慶及西江上游之要鎭。陳烱明連日召集部下。密議。(一)決不與沈鴻英聯合。聽其自生自滅。實行粵人治粵。(二)由楊坤如熊略先進兵石龍。窺廣州。(三)俟倒孫並驅逐客軍後。決不擁戴中央。仍進行聯省自治。(四)除粵軍外。其餘客軍。設法遣散。或强迫離粵。(五)實力援滇林虎回桂。統一桂局。(六)陳烱明爲粵桂巡閱使。葉舉爲粵軍總司令。魏邦平爲粵省長。

川人已宣告自治

▲全川各界已開會討論　▲大罵吳唐黷武之謀電

重慶消息。日下成都各界。對于川人自決之聲。極爲澎湃。聞于篠日(十七)曾由各界開會討論。議決三事。(一)主張請全川各軍隊。一致聯合。抗拒客軍入院。(二)主張川省軍政長官。應由各軍聯合辦事處照舊推選民政長官。由省議會票選。(三)四川實行省憲自治。彷滇南辦法。凡非本省之軍隊。均不准在川省逗遛。以上各欵議決後。曾由該會派出代表四人。分向現駐成都之各當局請願。已蒙嘉納。故于養(二十二)復在省城召集川人自決大會。到者約三千餘人。中下級軍官者加入。亦頗不少。並於漾日(二十三)發出一電。其原文如下。(銜略)吾蜀地處西陲。交通久梗。武人擁據要害。梟獍以自雄。盜匪盤踞萑苻。縱鷹鸇而肆志。舉數萬方里沃之地。而荆棘橫生。七千萬衆之黎庶。而創痍遍佈。嗚呼。吾民何民。遭此慘毒。吾國何國。長此亂棼。叅之史乘。証諸今世。武人專政。實爲厲階。(中略)今者鄂陝滇黔之軍。更復深入。蕭牆之摧殘未已。外人之蹂躪頻來。吳佩孚蔑視違背民意。總統內閣弄諸股掌之上。督軍省長。出其肘腋之下。夫吳佩孚何人。巡使何職。越權妄干。孰甚于此。爲殃作禍。事跡俱在。圖欲窮兵黷武。窺竊神器。唐繼堯野心未死。捲土重來。復思侵我疆土。嗟乎。吾民處此凋敝之餘。殷殷望治。事切燃眉。苟再任其摧殘。吾民無噍類矣。本會同人。關懷桑梓。悲痛前途。爰組斯會。共策救治之方。尤冀吾川父老昆弟。羣策羣力。不屈不撓。庶可伸我民氣。重見天日。川民自決會叩。漾。

孫傳芳有附奉說

▲爲王占元連帶關係之故

孫傳芳本王占元一手所提拔。又爲王氏巡閱兩湖時之多年舊部。自王被洛吳驅走。孫軍即有改編。並分別遣散之說。其時孫頗危難。卽欲挺而走險。洛吳借此賣其順水人情。仍將孫軍保留。籠絡備至。自是受其節制指揮。孫氏亦復表面上恭順洛吳。因見保爲福建督理。然而實際上則未嘗一日忘其舊主。茲據熟悉此中內幕者言。則孫氏近日態度。爲王占元連帶關係之故。已漸傾向於東北之奉浙方面。蓋王氏前有之地盤。自被洛吳取代。則王之不滿意於直。而表好感於奉。乃事理之常。王既表好於奉。而孫以舊日之關係。猶時常暗聽王氏之指揮。則孫含直而附奉。亦不足爲怪。此次孫氏入閩。浙盧亦未加以打擊。亦即以盧氏近與奉張發生新密切關係之故。此又足爲孫氏附奉之一證者也。

參謀部亦大舉索薪

▲蔣雁行率兵直入劉宅　▲劉恩源躲避不敢露面

前劉恩源正在帽兒胡同張宅。參與特別會議。忽得私宅電話報告參謀次長蔣雁行率領該部司長科長等四十餘人衛兵五十餘人。隨帶隊具直入客廳。求見主人云云。劉聞訊極爲恐慌。急懇張紹曾用電勸蔣暫退。明天再議辦法。蔣答謂政治討論會。尙有經費。而參謀部竟置聽其斷炊。是何理由？張以温語勸之曰。現在財政已有治標辦法。明日財部自有平均分配辦法出來。參謀部何至向隅。請安心先率部員回家。蔣謂參謀部積欠。已有兩年之久。非在三天內。發六個月不可。張極力勸慰。蔣始答應先退。唯部員以總理所言。尙無確實保證。不肯退出。謂極不相干之政治討論會。昨亦領出數萬元支票。何以我們應當受餓。復經劉恩源電請憲兵司令車慶雲率同憲兵前來勸解。該部始允暫退。而劉恩源於昨早黎明。始敢回寓。亦可謂自尋苦惱矣。聞廿八日下午二時蔣雁行又赴國務院謁張紹曾。謂前晚之言。何以尙未實現。如財部無欵可撥。則請交出劉恩源。以便直接交涉。張又用極似負責之言。巧爲擺脫。蔣始退出。未知參謀部果能占最惠之利益否？又聞前日民八議員三十餘人。往財部索欵時。曾在庫藏司奪去空白支票簿一本。故外間有政治討論會。獨得領欵之說。

提議重付審查不信任案

自內閣不信任案在審査會失敗以後。倒閣派進行乃益猛烈。松樹胡同之小孫派。主張改提彈劾案。閣一日不倒。一日決不罷休。石駙馬大街三號主張根本着手。逕行提出最高問題。而其中最得多數同情者。則爲以審查會違反院法應請大會重付審査之說。茲將衆議員牟琳等關于此案之意見書錄下。閱者亦可窺見倒閣派之態度一斑矣。爲全院委員會審查不信任案。違反院法。依法提出大會。請求重付審査事。竊本院於本月二十五日。開全院委員會審查參議院移付之不信任決議案。迨至討論終局。吳議員榮萃忽提起退還參院之動議。此項動議。與議院法第五十六條。五十七條五十八條。五十九條。六十條本明明違反。且係臨時提出。未經討論。同人等不欲傷害擁閣派之感情未加辯駁。遂致草草通過。查議院法對于甲院移付之案。只有可決否決修正三種辦法。絕無退還之規定。議院法爲兩院共守之法。本院同人不依照第五十六條至六十條之程序擅行主張退還。事之荒謬。殆無逾此。查國會組織法第十三條。民國議會之議定。以兩院之一致成之。參院移付之不信任決議案。係恪守國會組織法第十三條之規定。內容手續。均無不合。又所謂國會者。以參衆兩院合組而成。事同一家。並非敵對。本院乃不尊重參院之決議。出此敵對行爲。其蔑視參院人格。即係蔑視本院人格。假令彼此相仇。凡本院移付之案。參院亦以退還報之。則各種法案。全完停頓。國會自無存在之餘地。況行使不信任權。爲立憲國之通例。所謂責任內閣之制度。舍此別無運用之方法。本院同人乃欲開此惡例。使內閣對于國會。永遠不負責任。是不啻將國會對于政府之監督權。根本取消。國家又奚賴此飯桶之國會爲也。同人爲維持院法維持國會起見。謹依照衆議院規則第四十條。有三分之一委員之連署。得以廢棄之意見同時提出于大會。擬具意見。提出大會。即祈按照議院法第五十六條至六十條繼續審査。此種違法之表決。同人等絕對不能承認。

議員提出張閣買收議員案

近來改選衆院之聲浪。日益增高。雖其中亦有含他種作用者。而議員行動之不滿人意。實爲其大原因。有衆議員李素等致書衆院同人。對於此次審查會受金錢壓迫甚爲憤懣且有將提議衆院任期屆滿依法改選之言。未知被收買之議員聞之當作何感想也。其原書如下。

衆議院同人公鑒。國務總理張紹曾。喪權辱國。已由參議院通過不信任案。移付貴院。於前日開全院審査會。竟以原案退回參院決議。聞之不勝駭異。按共和國家。謂責任內閣者。即內閣對國會負責。國會既不信任。當然解職各國先例俱在。段內閣先例可援。今張紹曾內政紊亂。外交失敗。或而辭職。或而復職。其不能負責。已彰明較著。而貴院竟以法律上無根據之謬說。曲爲保全。開政府專制之先河。作軍人竊位之後盾。使責任內閣之精神。完全破壞。以致謠言四起。民怨沸騰。況查院法。乙院對于甲院移付案件。只有可決否決修正。並無退回原案之規定。報紙喧傳。謂同人中受金錢之壓迫。故有不顧國家不守法律之行動。如果壹意孤行。則參院對於衆院移付案件。亦只有一概退回。幷提議衆院會期將滿。依法改選。雖不願以此污濁空氣。使我神聖之國會。蒙此奇羞。惟審査會雖已通過。大會尙未決定。尙望貴院同人。激發志氣。力挽前非。犧牲個人利益。鞏固國家基礎。鄙人等有厚望也。

彭允彝決不提出二次辭呈矣

彭允彝之同鄉通訊社云。敎長彭允彝辭呈遞後。總統即令國務院秘書長將辭呈退還。其初辭意甚堅。已擬就二次辭呈。正待繕後之際。乃敎職員呈請罷免敎彭之呈。文印刷傳布。彭氏見之。轉將辭意打消。是驅之適所留之。並聞敎部欠發八校三成之欵。及中小欵。本已籌定。因敎職員多數赴敎部鬧薪。會計科長被包圍半日。無法出外辦取。以故又停頓一日。索薪而禁其取欵。尤爲鬧薪中之創聞云。

唐繼堯通電表明心跡

▲十載以還未喪尺寸之土地　▲謗書之來益自惕勵

旅粵滇同鄉會。前發篠電。謂滇唐近向某國密訂大宗軍火云云。雲南駐京代表張瑞萱。接得唐氏宥電如下。

北京張瑞萱兄鑒。茲得旅粵滇同鄉會篠電。謂此間密以舊錫廠爲抵押。購定某國軍火云云。閱之不勝駭異。繼堯此次返滇。所抱旨趣。一再宣明。滇民屢經戰禍。生養蘇息方慮不暇。何敢妄逞武力。重苦父老。且繼堯對於政治大計。除聯治救國。和平統一。爲不可移易之指歸。餘若發展民治。節省財用。啓導文化。潛銷兵氣。則皆兢業自持。猶勉以赴。篠電所云。不但毫無事實。抑且不知繼堯之素志。繼堯治滇有年矣。國勢日危。一身叢罪。所堪自安而爲國人告者。十載以還。未喪滇省尺寸之土地。未增國家絲毫之負擔。往事如此。今後可知。謗書之來。益自警惕。而已望以此意詳告各方。使滇中眞象。不爲流言所淆。則不僅繼堯一人之幸也。京國政象何似。盼覆唐繼堯宥印。

張閣擬公挽沈瑞麟

▲使館經費之籌措

沈瑞麟因外交無人負責。駐外使館。經費無着。曾一度懇辭代部。經黃陂退還辭呈。面加慰留。前日沈又向黃陂辭職。置呈而去。前晚帽兒胡同會議。談到沈氏去留問題。(沈未列席)。大家議決。催顧維鈞就職。顧未就職以前。公挽沈氏維持部務。至駐外使館經費一節。因稅務處答覆無欵可撥。只有另設他法。擬鹽餘提到後。儘先以四十萬分匯各處。暫救眉急云。

四萬萬之大借欵之眞像

▲總額乃二千四百萬元

自四萬萬大借欵。與對外銀團交涉墊欵之風說起後。于今已經十餘日矣。各報雖屢經報告。然至其實際情況。成各一詞。莫衷一是。幾無一能得其眞像者。是以記者特向精通中國財政消息之某外人探詢。已獲得頗爲詳確之眞像。即大借欵問題。當去年顧維鈞氏組織全國財政討論委員會時。曾有擬借外資四萬萬。乃至五萬萬。以便改造中國之主張。是即所謂大借欵說之起源也。爾來財政當局易人。顧氏亦去。該會終未成爲具體的問題。以至今日。然現在財政羅掘俱窮。國內銀行家對于政府既以不合作主義。以致政府籌欵唯一之方法。惟仰仗外銀團而已。于是劉財長爲資應付目前政費起見。曾于本月十七日偕同楊張兩次長。及翻譯赴匯豐銀行。會晤匯豐匯理正金花旗四行代表。磋商墊欵。其金額與前所傳殊異。非一千二百萬元。亦非五萬萬元。實二千四百萬元。每月交付三百萬元。分八個月勻撥。以充中央政費。至擔保利息等條件。當時並未提及。中國財政當局有其他用意。雖不得知。然既云墊欵須先有大宗借欵契約成立。而後始可談及墊欵。今中國當局之所爲殊有顚倒順序之嫌。外銀團當去年七月與十二月曾兩次拒絕中國與是同樣之要求。此次因深表同情中國之財荒。故以好意的態度。彼此磋商銀行方面先質問中國是否承認新銀團。乃當局以不能遽爲言明遂避答。嗣外銀團要求以償還從前無担保之借欵爲條件。于是雙方約定重行考慮。致未得要領而罷。據聞四國銀行方面之意見。凡屬能爲者。似欲徇中國之希望。故尚留商量之餘地。但其後十日並未聞。繼續交涉。報載中國方面所擬四萬萬借欵之內容。爲九五。實交利息一分二厘。以三萬萬充政費。一萬萬充整理舊債。鹽餘關餘及烟酒稅爲担保。又七五關稅實施後。此項借欵有以該收入爲擔保之優先權償還期限爲三十年等。各項條件。至其眞僞刻尙無聞云。

法國對華會條約之態度

▲國會行將批准惟……以十年爲期

紐約時報載巴黎消息云。法國國會於華盛頓條約迄未批准。按日來之形勢。因總理普恩賚疏通之功效。爲法國能認爲此約祇有十年之拘束力。則兩院可勉强通過之。法國方面。對於斯約。本不願批准。以爲其內容限制法國過甚。惟今鑒於以下三種原因。自願讓步。(一)假使法國毅然拒絕此約。則世界輿論必不直法。法國將受影響。(二)法人欠英美兩國債務甚巨。不願因此事得罪兩債權國。(三)法國在十年以內。財力不足以製造新艦。不妨受該約限制。而法國國民黨對於該約批准。意見亦與上述者相類。以爲法國現受拘束。難以自由行動。華盛頓條約。必與以批准。除此亦別無他法。惟將來之自由。必須爲保留。在華府會議中。法人成爲盎格洛及薩克遜人種之犧牲品。然以兩種原因。決不能逃避此難。此兩原因。均屬於財政方面。(一)法負英美之債。故爲債務所拘束。(二)大戰以後。法國府庫空虛。更無餘款以築新主艦云云。

沈代部因使費自請罷免

中國駐外使領費。積欠至十餘月之多。財部既無欵可撥。借欵亦緩不濟急。連日各使函電紛來催促甚急。幾乎無法維持。沈氏非常焦急日前親呈總統。略謂駐外使領各費。積欠甚多。財部迄今仍無辦法。近日各使電催愈急。本部斷不能以空言搪塞。如或允予總辭職。則影響外交。異常重大。如置諸不理。則館員將窮餓於他鄉。於心亦有所不忍。唯有籲請罷免本職。以謝僚釆等語。

新潮飛沫

科學教育和精神教育

▲淮士博士講

在中國這樣變遷的現時代——新舊過渡時代我能够到來一次覺得實在對於我是一件很有興趣的事情孟祿先生他說『中國現時正在亟速變遷的時代正如映電影戲一般統都反映出所接近外界新輸來的文化』不錯！像從前用人力車來做交通工具的現在却有電車汽車甚至於飛機思潮方面也有平民主義的影響了這不是一個新舊過程的明證嗎？不過由舊的方面趨於新的方面那決不是短期間內的事還須靠着思想的訓練和耐久的工夫因爲舊的風俗習慣種種在社會上還有潛伏的勢力決不是一時候易容的變換過來在中國更有主張舊的教育家用各種方法去達到打倒新的一方面的目的到外國留學過幾時的一般青年自然很不滿於祖國的種種陳腐好像革掉陳舊就可把本國馬上成爲像歐美的國度一樣富強在歐美也有這種偏頗的傾向這都是過渡時代一種顯著的特徵

舊文化在中國有保存的價值的像美術雕刻歷史……竟有爲別國所及不來的那自然對於世界文化上有不少的貢獻如今歐美各國已很快的在進步上去但看到中國還是故步自封的一般這是因不採取歐美的新的方法原故所以要從進步的方面走一方須丟掉無保存價值必要的東西他方面亟宜應用科學方法來發展人生和國土把原有的環境拿科學方法去改良以滿足一般人的一切的需要

勞資問題的解決在世界上差不多成爲一個普遍的問題但這也並不是難解決的尤其在中國的工業將近發達的時候注意起來也正不難呷歐美呢最近的主張就是從社會倫理和心理諸種方面去入手解決這問題像提倡互助主義培養爲公衆謀幸福的觀念去掉專爲自我的私利心在現在的中國用了科學方法以後亟宜拿好的宣傳出來歐美也能這樣做去那末東西文化這樣的大集合起來豈不是成爲世界上的最好文化嗎？

在中國的情形要扶助使她發達那末須要推廣科學教育！造就多數的具科學智識的人才和注重社會倫理觀念使有熱烈的同情在人羣和社會各方面那種個人主義的傾向的趨勢是亟須推翻的拿互助主義來替代使人們對於社會有一種助力相互合作的發展富源這二方面都是不能偏廢的假如偏重科學方面了那末沒有人格的最高理想和謀人羣幸福的觀念像歐戰一回大禍幾至傾覆了全歐的文化這就是太迷信科學方法來擴張私利一方面的一個著例在中國現在的情形是缺乏科學的一方面所以極該提倡科學教育但二方面還須兼顧到最好希望一般軍閥政客資本家們也能覺悟到這點才好我們看中國有了三千年文化的歷史那末再準備了五十年去做溫理的工夫漸漸發揮出來那眞是將來的發達委實難以測量呢？（未完）

(五月一日)
奉天▶ ●金對小洋 寄値 近限 前場 後場
大連▶ ●大連錢鈔 前場 後場
大連▶ ●大豆 當限 五月限 先限 ●豆油 當限 四月限 五月限 ●豆粕
開原▶ ●大豆 當限 先限 高限
大阪▶ 棉絲 ●大豆 童人
長春▶ ●大豆先物(錢建) 院內物(石) 前場寄付 五月 六月
●高粱 七月 八月 九月 前場寄付
▲四平街取引所▼ 錢鈔 金對小洋 近限 遠限
▲公主嶺取引所▼
天 大連 營口 奉天 北或西風晴

老福順堂廣告

總發行所開設奉天大南關◎製藥各種各城鎮均有代理

奉天巡按使化驗◎北京內務部立案◎奉天警察廳化驗

頭痛藥 每袋五角 睡藥 每袋八角 胃痛散 每袋三角
祛痰散 每袋五角 咳嗽藥 每盒八角 瘡毒膏 每盒四角
牙疼水 每瓶五角 吐血藥 每袋五角 大補血 每瓶一元
殺蟲散 每袋角半 退瘧散 每袋三角 瀉下藥 每袋二角
虎骨熊油膏 大張六角 參茸百補丸 大匣五元 寧坤至寶丸 每匣二元
虎骨花蛇酒 每瓶元半 甘露藥酒精 每瓶一元 理血健腎丸 半打七元

最新編定 製藥彙報 業已出版

如承索閱隨時寄贈

(內容) 一、序 一、通函治療規則 一、本藥店啓事三則 一、註册執照獎憑佈告各種影印 一、函購規則 一、製藥各種功能主治服法用量價目附註各病原因症狀及攝生法 一、擇錄局方各藥價目一覽表

(附啓) 本彙報係屬附品不索閱分文不取但請開明回件處所姓氏併請註明係由閱盛京時報得知 本藥店謹啓

健胃散 每袋四角 癬疥水 每袋四角 感冒藥 每袋二角
治痔膏 每盒一元 瀉痢散 每袋三角 脚氣水 大瓶六角
梅毒丸 每袋六角 消毒丸 每袋四角 淋濁丸 每袋五角
平瘟散 每袋一元 香丹 特包二角 遺精藥 每袋六角
筋骨疼痛藥 每袋四角 小兒驚風散 每袋三角 小兒消積散 每袋三角
清胃化積丸 每盒六角 利水消腫藥 每袋五角 通明眼藥水 每瓶五角

奉天萬芝堂參茸莊

太醫院宋醫立案發給執照各省府縣均有代理本堂宋醫子岐應症特此週知

參茸補腎丸 專治腎氣虛損腰痛耳鳴 遺精白濁四肢酸軟陽事痿弱等症服之神效每匣二元每六匣十元

宋氏救喉散 專治咽喉諸症單雙乳鵝 喉瘟疹痘喉花柳攻喉或腫破潰水漿不進吹之立消每大瓶壹元小瓶五角

神效虎骨藥酒 專治腰腿疼痛 手足麻木半身不遂五勞七傷服此酒神效服大桶三元中桶一元五角小桶六角

牛黃上清丸 專治諸般火熱上攻頭暈 言語繁亂或偏正頭痛或咽喉不利等症服之神效每大盒一元二角小盒六角

立止咳嗽藥 專治遠年近日痰喘咳嗽 虛損勞傷等症服之清肺止嗽化痰定喘奇效每付四角十付三元五角五付一元八角

保胎健母丸 專治婦人久患墮胎者或 一次二次者或受孕之後服此丸萬無墜胎之患誠屬保胎之良藥每大匣一元六角小匣八角

調經種子丹 專治婦女經脈不調氣滯 血少時常腹痛崩漏帶下心跳脹滿咳嗽盜汗腰痠腿軟服之調經開鬱每大匣二元四角中匣一元二角

琥珀逐淋丸 專治淋白濁小便刺痛沾染花柳魚口便毒毛髮脫落口鼻腐潰等症服之清淋解毒消腫止痛疏利下元調暢水道每包五角

開胃止痛丸 專治男婦心胃疼痛胸腸 腹滿飲食無味嘔吐惡心寒積肚痛等症服之甚效每付三角五付一元四角

萬應回生丹 專治四時瘟疫霍亂吐瀉 轉筋抽搐腹痛頭眩絞腸痧等症服之屢經屢驗起死回生每服五角

虎骨熊油膏 專貼左癱右瘓週身麻木 筋骨疼痛內服本堂虎骨酒最能舒筋活血每大張六角小張三角

雙合化痞膏 專貼男婦癥瘕積聚心胃 疼痛腹脹腰痛氣逆不舒泄瀉痢疾遺精氣虛肚腹疼痛手足麻木小兒食積痞塊常貼此膏化痞消積速效每份四角

代售處 哈爾濱大德昌 哈爾濱魁升堂 長春祥順德 吉林恒升慶 西豐縣興順 西安縣東源 山城子源恒 東豐台順興 江省同盛和 呼蘭同和春 鐵嶺永慶東 農安縣玉茗順 阿什河合聚昌 北林子養升東 恒仁縣順發東 海龍縣大豐達 四平街德聚源 本化縣德聚源 鄭家屯豐聚富 孫家台永慶茂 懷德縣泰和隆 公主嶺泰和增 長春玉茗魁號 義縣西德順德 新民縣利順東 錦縣魁峰永 開原萬泰長 本溪縣張碗舖 岫岩永慶書局 營口合順隆 安東袋增達 安東縣恒順慶

麝香黑鉛散 專治諸般瘡症疼痛難忍念上此藥無不效驗大瓶一元小瓶五角 三黃寶蠟丸 主治跌打損傷消腫止痛服此丸有起死回生之力每付四角

發貨川廣雲貴生熟藥材飲片丸散膏丹虎鹿抽膠一概俱全外埠欲購本堂藥品者函致寄下照辦不誤本舖開設在奉天大西關

萬芝堂謹啓 中國電話一一四三號

硝石 硫黃 臭蟲粉藥 防疫藥水 漂白材料 醫工藥品 六百六號 色色兼全 價廉貨高

謹啓者敝店專製造醫化學用藥品原料及各工廠應用各種工業藥品原料如繭綢織廠草帽等漂白材料無不兼備並代理東西洋漂料顏料香料等品批發東洋硝石硫黃自開設以來深蒙各界歡迎近爲發展營業便利主顧計特添設華商部專爲招待華人一經惠顧異常歡迎無論面訂函購車裝船載或郵送異常迅速且取價從廉每月印有價目表按月郵寄伏祈賜顧幸甚

大連市山縣通四九 株式會社 乾卯商店謹啓 電話(長)三一六 奉天代理 于春

上海英瑞煉乳公司 雀巢牌牛乳粉 勒吐精代乳粉 南北滿洲總代理批發

正金銀行奉天支店 本金壹億圓拂込濟 立金六千九百萬圓 總店 橫濱 電話 日一一番 日一二番 營業用 [illegible]

支店 東京 大阪 神戶 長崎 下關 名古屋 倫敦 里昂 紐育 桑港 孟買 新安 伊斯 細亞 布哇 [illegible] 上海 北京 天津 大連 牛莊 開原 長春 哈爾濱 青島 香港 漢口 [illegible]

三有公司 奉天西塔 牛心臺煤 撫順煤 電話 日四三三 中二〇〇

大昌煤局 本溪湖 電話 日二〇九番 中二四二番

新到真正德國九一四藥針

自歐戰以來交通不便。德國九一四來源早斷。雖有日法二種通用市面。論其功效不及德國者遠矣。近來歐戰平和。各國仍照舊通商。所以眞正德國九一四。又復運到中原矣。此藥製者純淨性平無毒。即無病者射之清血。亦無防碍。如染梅毒者射之。其殺菌力甚大。更無絕嗣斷後之說。染花柳者諸君注意。凡一切梅毒下疳慢性橫痃。或咽喉肛門潰爛。及骨節疼痛等症。注射一針七日保痊。永遠不犯。因此藥初到恐未週知。特別減價三禮拜。患此症者諸君速來本社注射。莫失此良好機會也。

奉天濱江花柳醫院院長何子範謹啓 分設哈爾濱道外新市街路南大白樓便是

奉天鼓樓南干石橋胡同花柳醫社便是

痰

咳由痰生痰消咳止故止咳必先消痰此理人盡知之試問痰何以消靈驗的消痰藥品係何種則人皆茫然矣僕體弱患咳多年消痰無法恐久咳成癆遂不惜金錢日謀消痰之藥凡流行海上及普通治痰者莫不購食其如服藥雖夥痰咳益甚則痰愈甚日廢飲食而夜不安眠神疲力乏骨瘦如柴癆象已形勢極可怖嗣後購得崔氏駁製半夏麴按照仿單旦夕服之以覘其效孰意吞服未幾忽思睡睡醒咳止而思飲即痰亦不梗即續購半夏一打服未發而痰止咳消痰若失由是咳竟止體亦健於今三年痰咳斂迹駁製半夏可謂海內王品也爰述大略以介紹痰咳者〇直隸警務處王品山謹啟〇奉天瓣香廬誌

價目每大盒現大洋二元四角 小盒現大洋一元兩角 每打現大洋十三元二角 試服現大洋二角

化痔

痔瘡之種類甚繁有牝痔牡痔脈痔腸痔之分又有痔瘡色痔血痔氣痔之別究其患痔之原大都溼熱下注醉飽行房陰虧熱甚房勞過度以致筋脈橫解精氣脫泄成痔成漏或癢或痛者爲痔漏管長數寸黃水紫血脫肛疼痛者爲痔漏本主人得家傳秘法虔製此丹無論新痔舊痔內痔外痔結核成管脫肛流血痛癢心肺速將此丹用白開水送服一丸每日三次縱使數十年極重極危之症速服一料包可斷根永不再發百試百驗每瓶現大洋一元每料五瓶現大洋四元另有雙料化痔丹功效尤速每兩瓶現大洋二元八角每料六瓶現大洋七元如日久成管另製包愈痔丸每料雙料每瓶現大洋二元單料每瓶一元內服外擦功力更速

遺精聖藥 媧皇補天丹

精者人之性命之根源凡人未交合至寶何等慎重若有交媾之時精洩或既交不久精清此外亦有勞心太過慌於夢遺精通之時忽然洩出精乃人身之寶此丹專治腎經虧損以上諸症功能固精補腎壯陽化之妙專治腎經虧損或虛不能收攝以上諸症功能固精補腎壯陽 [illegible] 每料五瓶現大洋八元一月以至上諸症均可速 [illegible] 現大洋二元每一瓶五角另有 [illegible] 味清涼性溫和專治口乾舌燥咽喉疼痛 [illegible]

冬令 扶陽固本丸 補品

此丸係補天氏大醫士新發明經採雄獸之腎壯雀之髓珠珀之英花草之精用化學法提鍊修合爲丸有水火相濟之功陰陽相生之妙性質王道功效甚速誠不可思議歷蒙歐美各醫學博士推獎故與市井牟利牛溲馬勃若實有宵壤之別無論老年少年所患陰虛陽萎之症多年不愈速服此丸俟其藥性達到能發陽道蘊者再用陰陽鼓盪琴瑟調和復能壯筋骨補氣血添精鎖髓返老還童如常服此劑雖夜御數女精神不倦不愧扶陽之秘寶補身之良藥也。主治先天不足後天戕伐。命門火衰水火不濟。色慾過度腰膝酸軟。下元虛弱夢遺滑精。年老氣弱陽萎不舉。情竇早開陽莖短小。交媾不歡臨房畏縮。精寒不固交不耐久。腎精寡敗交不受孕。氣血兩虧耳鳴目眩。手淫過甚精敗陽痿。百體委頓精神恍惚。服法每服五丸每天早晚空肚用開白水送下價目每盒現大洋一元每打現大洋十元雙料每盒現大洋二元 新到婦科聖藥月閨此藥端治婦女身體虛弱面黃肌瘦經水不調經來腹痛等症每盒現大洋二元〇外埠函購各藥一律另加郵費

奉天省城內金銀庫胡同省長公署東首崔氏瓣香廬藥房獨家出售

上海人壽醫餘年氏藥室秘製

珍珠鏡面散 沈製羊脂珠粉鏡面散專治男女老幼面上雀斑粉刺烟容酒刺等類統能治之雙料每瓶現洋五角單料每瓶現洋角半

沈製生髮膠 男女老幼脫髮禿頂何可重生新髮博烏黑大瓶現洋五角小瓶兩角半

奶香白玉粉 美國上海閨女界可用代粉滿面芬香每包一角 美容最新發明 上海實羅公司製藥湯森氏

生毛髮藥水 此藥最神效凡髮去後速可生長髮枯者病後產後之脫髮均能復生黑亮及擦之可免之禿頂 每瓶現洋一元 每打十元

治雀斑愈光面水 此藥能治雀斑及汗斑等症痲疹有神效並可退數洞間即可如人面光美容家聞藥也每瓶洋一元

治酒面皰藥水擦藥 此藥治酒面皰粉刺酒赤鼻等症只須擦數次即能見效過夜再擦即消退愈誠靈藥也每瓶洋一圓

美容皮膚白色素奇藥 此藥能令肌膚潔白細膩專治男女老幼面上諸般之症塗擦此散立見奇功神妙也每瓶現大洋一圓

課目 鋼鐵水管 五金雜貨 油類木料焦炭硫礦黑鉛 道木洋火綿花洋絲洋布 水火保險 分行 奉天出張所 奉天十間房

東三省新聞

▲奉天▼

○調停中當局之主張
日前奉直問題正由各方調人從事疏解大有風平浪靜之概惟聞張總司令對來奉之主幹調人李際春將軍表示無論如何東省暫時決不取消自治藉以促進和平統一並聞對此宗旨保守極堅決不更改雖如何犧牲亦所不惜果然與吳佩孚之武力統一策略正成反對而奉直之前途仍屬模糊難定矣(涙)

○軍隊陸續出發
近日來由外城開回之各軍如二六兩旅等均於每日清晨陸續由旱道出發前往目的地其出發時兵數並不多有二百名一批者有三百名一批者其服裝亦甚簡單似調赴何處剿匪然者至其如是出發之原因據聞恐搖惑人心並有鑒於年前調動軍隊均由火車運輸行動顯然於未佈置就緒之際致爲直軍所乘遽遭失敗故此番不得不有所審愼免蹈覆轍且可以剿匪名義掩飾云(獅)

○金參謀公畢回奉
當局前爲調查綏芬河情形特派遣參謀金祥五前往將該地及俄境双城子亦俄情形調查清楚於昨日(卅日)公畢回奉向當局報告云(逵)

○王儒堂講演再誌
中俄善後督辦王正廷日前在青年會講演等情已誌前報茲聞教育會長馮子安復請王氏蒞會講演日昨(卅日)午後五時開會王氏登壇演講題爲職業教育至七時始行散會云(心)

○張鎭守駐綏聽調
綏寧鎭守使張宗昌之部隊本定担任先鋒職務故於日前返綏調兵即日應即到奉茲以奉直開始調和戰機已經緩弛張總司令特電張鎭守所候調動是以該旅現下仍駐五站尚未南下戰如事停息即可不來云(京)

○朱司令報告出巡
中東路鐵路護路司令朱子樵以俄党擾害邊境防務異常吃緊迭次調動軍隊以資彈壓茲聞二十九日當局接到朱司令來電報告定於一日起親往各要隘出巡故特電聞云(京)

○張九卿又赴京津
日前銜命前往北京與保定之張九卿已於上月二十九日返奉覆命至於所爲何事不得而知要不外乎奉直續戰與議和之兩問題耳茲聞張氏又於昨(三十日)早匆匆赴京有謂奉命與暫居津中之張景惠有所接洽未知然否

○史署長訪日總領
史交涉署長一日偕同陶科長訪問赤塚總領事於該領事署晤談互數小時之久所談何事未之詳聞

○省公署委任技師
省公署第四科技師某因事辭職遺席由王代長委白潤用接充聞白爲日本北海道農業大學林科畢業生於日昨(卅日)到署視事月支薪俸奉大洋(獅)

○電燈廠長易人說
電燈廠長谷子敬經王省長派赴東洋考察市政並有委辦市政之意此際已委爲市政所長突電燈廠長一席傳者謂軍界垂涎日久此席常然屬諸軍界因兵工廠需電甚夥非軍界人莫能聯絡委谷氏爲市政所長者即爲騰出位置計耳(盛)

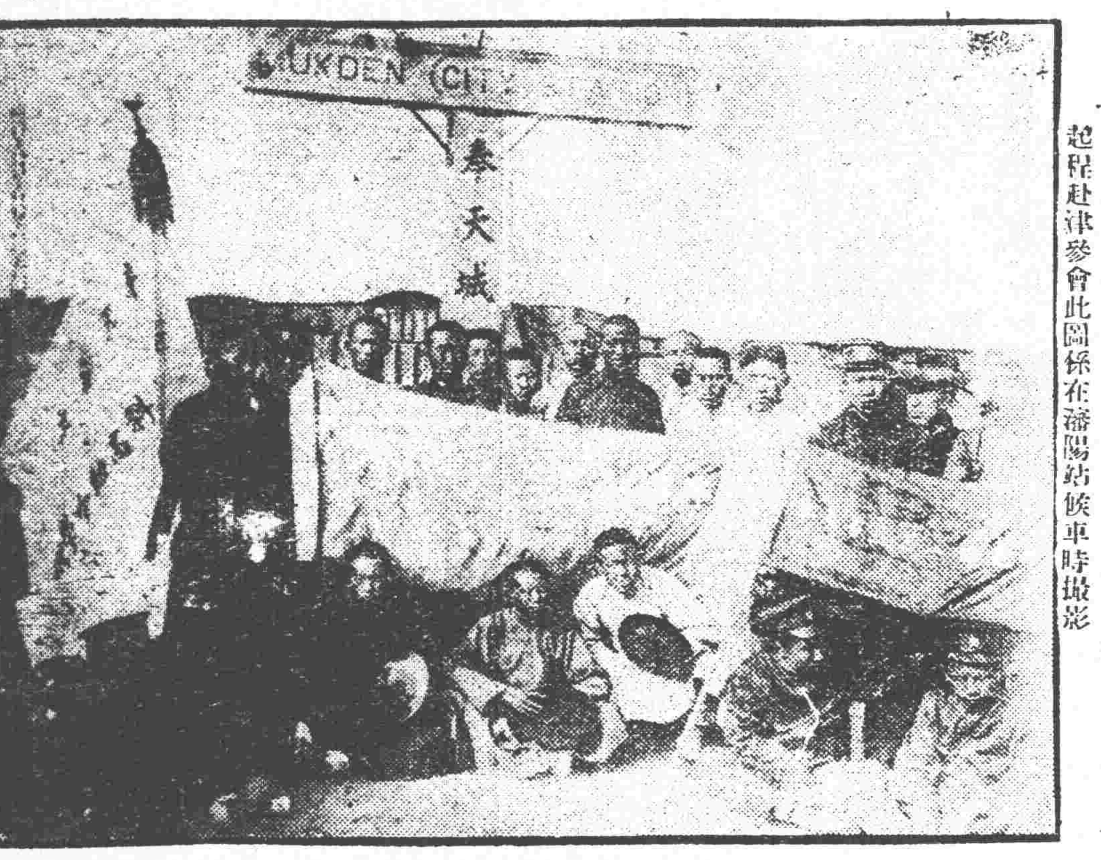

赴華北運動會選手
奉天聯合運動會選出競賽選手於四月二十九日下午起程赴津參會此圖係在瀋陽站候車時攝影

○兵工軍械劃分期
東三省兵工廠與軍械廠劃分之議起翁兼廠長擬早日分離以清權限是以特行稟請上峯規定劃分制其日期聞已定爲六月一日現正飭令所屬預備清理一切以資結束云(五)

○兵站處長已任定
張總司令以行軍首重軍需非設立兵站不能運轉裕如雖双方之作戰與否尚在不可知之數然兵站處之設勢不容緩查兵工廠兵器科長王國政堪以委任當委任爲處長以資籌備而免臨時失措云(獅)

○吉軍廠購妥軍械
昨晤與吉省軍械廠長米春霖素識之某軍官云吉省于去年冬季向天津某外商購入大槍一千五百桿子彈八萬粒茲又由該省軍械廠長在津購妥大槍二千桿手槍七百桿子彈十萬粒山砲彈一千顆小榴花彈七百顆欵項業經交足不日即將運輸過奉云(涙)

○安設奉錦電話訊
當局前者爲便利軍事計令飭全電話局長王拱宸派遣技師工匠等五十餘名赴錦縣一帶建設長途電話現在王局長深恐延誤時期復派工匠十餘名前往工作由錦縣二十七師師部直通省城俱樂部工竣之期當在本月十五日云(京)

○警察廳愼重衛生
省會警察廳陶菊溪廳長以當茲春季正爲傳染病發生之時亟宜預先防範以求根本解決遂通令各署派長警赴各商號住戶嚴查清潔以爲防微杜漸之計云(進)

○兵工廠試放地雷
東三省兵工廠炮彈分廠製造炮彈已有成數能否合用遽未可知必須試驗始能免去臨時發生危險故已於去月三十日在兵工二分廠將所製地雷炸彈分別試演五枚結果均成績良好云

○機關槍野外演習
二旅機關槍有馱馬數連張濟卿旅長以爲僅在營內教練不足切戰時之實用是以每日着該機關槍馬隊赴北陵前作野外演習以資熟練云(斗)

○檢定莊河縣區長
莊河縣區長第一次未經省長檢定之第一第五第七第八五區經該縣知事孫孝宗另選陳日東等十名來省候檢茲聞經省長傳署考詢祇檢定孫成養充第二區長鄒恩慶充第五區長陶嚴聖充第八區外其一七兩區仍難合格業經省署于三十日飭令該知事另行補選送候考詢云(逵)

○第三旅調至長春
奉軍對直防務佈置非常嚴密雖云決無戰事然或有不測必須調撥重兵以厚兵力而防不虞遂飭令綏寧鎭守使將其所部軍隊第三旅迅速開赴長春爲洮南軍隊之後防云(斗)

○交通行添建倉庫
交通銀行陳漱六行長以該行倉庫缺乏并行員宿舍無多現在該行南頭購得地基大興土木修建房屋以爲該行倉庫及宿舍之用約於月底常可竣工云(盛)

○官銀[illegible]分號
東三省官銀[illegible]樹縣分號營業蕭條而該縣區四平街車站現在商業繁盛向無分號議定將梨樹縣分號遷至四平街辦公于二十八日飭該分號高經理遷移云

○王視學回省報告
省視學王卓然前由謝教育廳長派赴北路各縣視察學務現已月餘所有鐵嶺開原昌圖等縣學務業已視察完竣遂於月之三十日由鐵嶺返省面謁謝廳長報告一切云(逵)

○參謀處調委科長
東三省保安司令部參謀處科長某因事辭職業經照准遺席因事務繁多查有四十五團中校團附金壽銘即行調省充任云(進)

○錢鈔組合新職員
奉天錢鈔組合委員會於上月二十八日在日站某旅館開會改選職員結果選定委員長由中政吉副委員長望月實太郎評議員三島忠次頓宮某多久島等云(京)

○林總辦委定科員
清丈局第一科現因事務較多已由林兼總辦委定北京人鮮俊賢爲第一科員月薪大洋六十元鮮氏現已來奉不日即可入局視事云(獅)

○水利局借房辦公
水利局總辦林過塵以安東分局辦處所狹隘不敷應用聞該縣青年會借用官有樓房十間現已遷出林總辦乃咨請財政廳借用茲經王廳長咨覆照准於卅日飭令該分局移住云(逵)

○杜知事就任秘書
新撤省之黑山縣知事杜光堯現經省議會白佩珩議長聘爲秘書因該課孔惕庵秘書辭職白議長以開會在即隨聘杜氏接充云(盛)

○道德會選定幹事
奉天道德會爲積極進行其職務以冀有以挽回頹風特於上月二十九日開會選定幹事藉便着實做去茲將其選定之各部幹事長幹事等錄下會計部幹事長汪芝雲幹事王成恒韋錫九研究部幹事長白尙純幹事陳景堯閻純厚庶務部幹事長張毓祥幹事王錦文朱廣恩編輯部幹事長王光烈幹事王玉璣英恕宜講部幹事長閻寶航幹事杜乾學景編遊藝部幹事長周春西幹事史中義吳書勳文書部幹事長侯執中幹事袁鳴岐果潤秀交際部幹事長趙貴祺幹事王家寶潘景堯並定於本月二十七日開成立大會云(獅)

○楊團長病愈銷假
三省騎兵第二團團長楊香圃前因患病曾請短假十日來省調養茲者病已全愈遂于一日銷假返歸錦縣團部任差云(涙)

○郵局巡員繼任人
郵務管理局本城巡員已由陳郵務員代理乃因事務忙碌請派專人接充茲聞卜郵務長已擬將臨江縣郵局長陳恩紡調回總局充任本城巡員想不日即可到省視事云(五)

○撤換司法警長
瀋陽地方檢察廳司法警長陳子耕因處理某案爲該廳檢察長所不愜遂于本月一日將其撤委遺缺由該廳一等司法警士某提升云(涙)

○各警署清查戶口
警察廳陶代廳長以當此奉直風聲緊急人心搖動之際地方治安最爲重要聞諜匪類尤宜勤查特於前日(廿九日)令各署調查戶口有無形跡可疑來去無定之人士各署現在按戶逐查中云

▲長春▼

○中學生解散餘聞
本埠中學風潮已屢誌本報昨聞第五班學生全體解散後發出宣言略謂學生所爭者以校長吞沒學生存欵二十餘萬吊又用人不當特强迫護實有關乎教育前途學生因此罷課力爭理由可謂正大啞學生存欵二十萬吊校長亦謂確有但支梧不償日我未接收我不負責教育廳兩次派視學來查亦謂存欵眞確且自揭發以來已由該校長陸續吐還三四萬吊又該校長僞造發票八十二張當面查出呈張視學朱學正驗明是否欵一條可謂確實啞學生所控數學教員張德潤亦視學來校懺查自退所控會計李益三於學生書籍帳上虛開錢數冊數由張視學朱學正當面查出是用人不當一條尤確有證明啞學生罷課理由既正大事實又眞確在文明國中教育官廳當派員向學生懇勉向學生家長發報道歉詎料吉林于廳長狃於成見不察事實不按律處分校長反革除學生四名致令五班全體解散官權有效公理無憑學生處黑暗强權之下控訴無門特泣涕而爲最後之宣言至校長問題據外間傳說榮道尹對於風潮醞起之原因純由於校長且斡端確實頗有不滿意該校長之處大概不久必當撤換云

○農安解到宗社黨
農安縣警察所於日前拏獲宗社黨十一名於二十九號解到軍署審訊該黨人均供認不諱惟所供之言詞謊忽類似貴天教者聞軍法科業將該犯等送至檢察廳羈押如何辦法容訪再誌

▲吉林▼

○縣視學任用辦法
于教育廳長對各縣縣視學之任用異常愼重上星期舉行考試之縣視學一二日內即可榜示茲復擬定縣視學任用辦法九條訪錄如左

第一條 本省各縣視學須依呈准試驗及格領有候補縣視學証書者方得任用(証書於榜示及格後五日內給予之)

第二條 任用縣視學不分縣籍遇有缺出時由縣知事就分發冊列試及格人員中依下列甲乙兩欵呈請教育廳長分別核給委狀並轉報省長公署教育部備案(甲)照額遴派呈請教育廳長加委(乙)加倍推薦呈請教育廳長選委(本條分發冊係開列試驗及格人員之姓名年齡籍貫及取錄等第由教育廳長令交各縣知事查照)

第三條 遇有必要時教育廳長得直接遴委或酌宜更調

第四條 試驗及格之現任縣視學應仍回原任但有特別情形者不在此限

第五條 縣視學以二年爲一任但成績卓著者得由縣知事呈請連任

第六條 試驗及格之縣視學得由縣知事派充縣屬教育機關學務職員但須報經教育廳長認可

第七條 試驗及格之縣視學不敷任用縣視學者以相當人員爲代用縣視學

第八條 縣視學懲獎辦法另訂之

第九條 本細則如有未盡事宜得隨時修正呈請核定施行

○二十六旅之調動
軍界消息駐双城第十六混成旅司令部刻奉軍署電令調駐長嶺侯令開赴奉境洮南一帶剿匪云

▲蓋平▼

○省師附設義務校
省立第三師校校友會爲救濟無力貧民年長失學者起見特在校內組織一義務夜校招生四十名年齡不限書籍筆墨均由校備不收學費每日自晚六時至八時以一年畢業課程則國文珠算筆算習字等年長或無力求學者其速報名可也

▲鐵嶺▼

○公宴日旅團長
昨廿八號中日各界聯合在邑東龍首山治席公宴日本在鐵駐防之旅團長益該氏新由日本前來接防此次之宴殆爲歡迎云

▲昌圖▼

○二所長兼任統領
警察事務所所長陳祖年保甲事務所所長成文峯兩君智勇兼全調度有方訓練警甲有守有爲實稱地方之保障近聞該二君奉到洮遼鎭守使加委陳祖年爲警察遊擊隊統領成文峯爲保甲保安隊統領以資調度而維治安想該二君素抱保國衛民之熱心此番加委重任定能盡職全邑之干城尤爲二君是賴云

○催令商民修街道
自省憲頒發通令修理道路以利交通而便商賈當此春融土和之際正宜修道栽樹之時刻由警察通告商民各家門前之街道各自修整赶速進行勿得觀望俾便早告完成而各街之戶莫不積極進行其如拉運沙土修整坦平巷一體修整大有王道平平商賈樂出于途之概云

▲哈爾濱▼

○第三旅調駐綏中
綏寧鎭守使張敍坤已經奉令他調兼帶奉軍第三旅現亦隨之調駐綏中聞該旅部自奉令後即向路局要求預備火車定於五月一日由綏芬拔營赴綏所遺綏芬一帶之防地聞已經保安總司令允派奉軍郭松齡旅長率隊前往填補惟迄今尚未發表不知將來有何變更云

○商會請逐甘打基
道裡商務總會以中東鐵路公司地畝處長俄人甘打基向來仇視華人破壞中國如前次黑河强驅華僑投江掩斃近萬皆出該俄人所主謀其毒害中國商民已不忍言其慘今伊又欲在哈煽惑路工同盟罷工以期輔助赤黨謀倡中東鐵路之舉故於昨二十八日在商會召集全體商人開會討論懇請行政長官公署咨行鐵路督辦公所轉知鐵路公司速將該處長甘打基撤換以防後患而保路權云

○紳商創辦齊東報
本埠報界勢力份子張復生氏以近來商務發達地面繁盛亟應創設言論機關籌資開通民智促進社會日臻文明是以聯絡紳商兩界集資在道外創辦齊東報社業將內部諸手續辦有端倪一俟官廳批准立案即行依法出版並擬出版之後凡屬山東各縣皆設立分派處以期擴充銷路藉資名實相符

○俄記者訪王博士
王儒堂到哈以來中外各界多數訪謁俄國各報記者於廿五日將欲訪晤王氏以事辭却乃於二十六日下午四時單獨訪晤計有俄新生活報晨報聲報晚報等報記者十三人敘談多時旋因俄記者之請乃與攝影以作紀念云

▲西安▼

○自衛費籌措完竣
西安紳商民因防禦胡匪保衛地方治安積極辦理自衛其進行方法在商務會議決呈請縣署備案曾誌本報經衆公推各界人士籌措欵項其辦法商家應出之欵係按在商會素日股份攤派而民戶之欵按照城廂各戶之房租金百分之六房東與租各出一半一昭平允然此種辦法必須實地調查方能核實計調查房租代表人韓恩榮楊向忱楊纘珊王化宣許雅亭張潤身王榮久劉金聲孫立朝劉景星等十二人近已調查完竣每年房間租金約在二十六萬元左右共應抽此次自衛費一萬五千餘元合共各商家共約三萬元之譜此次辦法純係自衛之策各商民皆踴躍樂輸故於旬日已將鉅欵籌足云

○水利局成績優良
西安縣境前者並無水利局故人民對於水田亦多放棄自前歲經項文治理事來安設立西安東豐兩縣水利分局以來而一般農民頗知經營水田約計安邑與東豐共水田不過四千畝有奇殆前歲煥章任分局理事加意調查竭力勸導並經地方長官積極提倡至今春已增加水田二千餘畝若逐年擴充而警甲將水田利益說知農民俾家喻戶曉其水利成績不但漸加優良而前途之發展方興未艾云

▲西豐▼

○保甲第一區裁撤
西豐保甲所長于資深因奉保甲總局頒到改組之條例責成將在事職員分別改組以期完善而專責成現由吳知事與五區總甲長再三籌劃將各區總甲長改爲區保長每區區保長屬轄四個保長業經呈明上峯核准在案並將豐境五區改作四區名爲二三四五各區惟保甲第一區屬於縣城地面俠省又與保甲事務所相近空耗經費實無存留之必要故將城近村屯歸併保甲事務所管轄原有第一區即行裁撤該區未結事宜已令催總甲長辦理呈報立案云

○組織中法儲蓄會
西豐東街萬有峯商號於四月念五日由西安來中法儲蓄會副經理王廷璧擬在豐城組織中法儲蓄分會次日往各機關拜謁各界要人亦頗贊成擬募股欵五萬元之譜即行開辦利息二分以下一分之上王君業已入手募股籌備進行云

▲輯安▼

○師範生參觀預聞
縣立師範講習所行將畢業照章應出外參觀以資攷證該所長劉逢良君擬于五月間率領全級學生赴省垣各學校參觀教法取長補短借助他山以便將來躬任教職刷新教育以應世勢潮流而得教育進步云

▲新立屯▼

○商務會補選會長
本鎭商務會正會長高鶴年係曾充當執事近因櫃務紛繁無暇兼顧業已呈請辭職遺席未便虛懸經商會遵章補選以專責成四月十五日上午十鍾會董及各商號執事齊集商務會投票選舉結果廣和當財東商務會董王輯五得五十八當補選爲正會長至副會長與各會董均未期滿俱不改選惟查王君係本鎭士紳前已屢任商務會長且熱心公益素孚衆望久爲地方所歡迎今又被選爲商務會長定能爲地方商民造福云

○王短事喪畢回任
黑龍江湯原縣知事王執衡係本鎭王介藩之侄其先嚴濟賢君於去冬逝世王知事聞耗向上峯請准短假兩月回籍治喪以盡孝道現喪事已畢兼假期已滿而湯原縣署政務冗繁急待知事回任以便清理故屢次連電催促返任王知事接電後已於四月二十九日首途回任以重職守云

▲伊通▼

○武團長奉令晉省
駐防伊通東三省陸軍八旅十四團團長武漢卿上月二十六號晚接到吉林督署來電召速赴省參與軍事會議該團長接電後即拼擋行裝於翌晨就道晉省云

○清鄉調查員來伊
吉林全省清鄉總局爲實行清鄉起見派調查員王治平於二十日來伊下榻大通棧內即在該門首黏紅紙貼一張略謂無論商民人等凡有被匪情事急來申訴或致函前來但非關清鄉事宜者概不受理云

○團部招募衛生隊
駐防伊通陸軍十四團團長武漢卿前奉旅長命令組織衛生隊一百名練習扶救傷痍各學術以期養成普通醫學知識爲宗旨因由各隊抽拔甚爲不便遂定簡章張貼佈告有志醫學者前往報名定期驗補云

○風傳防軍開拔說
直奉備戰早爲各報所傳載大有一觸即發之勢故近由軍界傳出消息謂近接旅部張參謀電命各軍早加預備以免臨時倉卒云云眞僞未敢確定不過姑誌所聞如是云爾

▲雙陽▼

○築炮臺預防不虞
清鄉幫辦兼吉長道區督練趙振綱與雙陽縣知事劉秀卿二氏以雙陽地多山林胡匪潛匿縣治無城殊屬危險日前特會銜請准上峯在縣四周各要害地建築炮台七個以防不虞而策治安聞不日即能鳩工從事建築云

▲依蘭▼

○李局長整頓商埠
依蘭商埠自去歲開創以來迄無起色今歲特委依蘭道署科長李嘉安兼任商埠局長該局長以商埠之興通非人烟稠密不成乃於二十二號向道署呈稱窃查各處糧草交易及小本營業均在本街出售商埠因之難以振興去議紳商各界有鑒於此曾開會議旋以時局封江商埠交易無大期限因即作罷現值江口開通往來旅客日見增多所以重申前議以期興通商埠理合呈請貴署轉飭縣署佈告商民嗣後買賣糧石及各零碎物件均須赴商埠交易以期發達而免零落云

▲一面坡▼

○收房捐辦理商團
本鎭雖係山僻之地近來人民增多市面開通商業繁盛每逢春夏四鬮多有胡匪出沒無常幸蒙駐防軍隊保障振擄得以安寧前數日本街商會會議當此春耕之際恐有匪徒乘隙擾亂故擬議抽收房捐成立商團保護街市守望相助所收之房捐四六角不等刻已着手進行辦理云

○柯團長恤助墾民
本站於月之十四日由葦沙河來數百墾民扶老携幼至站少息經駐坡五十二團柯團長聞知親赴站詢其來由知爲葦沙設治苛賦所激赴省上訴等情該民大動憐憫之心向墾民演說勸解復由己囊助資大洋二百元令其回家各安生業一面與該設治通函一面派兵送回墾民柯團長若此其關心地面至意可概見矣

○柯團長佈告安民
駐防東三省陸軍第五十二團團長柯文運近查市井謠言奉直再戰之說漸益熾盛人心惶恐殊與時局有關乃於月之廿四日特行布告商民人等一體知悉直奉決無戰事之議務宜各守職分安心度日倘再謠言惑衆本團派員明查暗訪一經查獲從嚴懲辦決不寬貸云云

▲敦化▼

○重修縣署開工
本邑縣署房間去夏爲匪焚燬今春始經縣知事李樹珊請准上峯重行建築現已僱工購齊木料大興工作不久即可告竣矣

○匪掠警察槍械
本縣警察第三區于區官帶隊剿匪多日未見匪踪是以官兵懈弛某夜投宿民家各行酣睡突來馬匪六七十名住宿之警士三名槍械被匪掠去現已帶警回區不知該區官若可交代亦更不知該管上峰如何處置云

▲黑龍江▼

○督軍署會議近訊
黑龍江督軍署參謀長王庭五於日昨(四月廿八日)招集各旅旅長開軍事會議聞列席者有騎兵四旅旅長張文斌十七旅旅長張興武十五旅旅長萬福麟及陳旅長彭旅長石旅長會議之內容聞係派出騎兵三團開赴通遼一帶防禦云

▲拜泉▼

○稅捐減收原因
拜泉爲龍沙著名膏腴之區商工舖戶鱗次櫛比繁茂之象有加無已稅捐一項自當踵繁茂之程度日形增進乃按之實際適成一反比例溯厥原因則以局長鍾君爲人寬厚對於納稅商戶向以寬大爲懷不知蚩蚩者氓知法不知恩日久生懈率多隱匿偷漏以十報一以致捐欵一項日形減退局長鍾君乃明察暗訪洞悉情形遂於日前十三日張貼布告嚴加取締並派出巡警司事多人按戶嚴查務期取締符合考成而增國家歲入云

○冒充軍官被捕
邑內著名流氓楊憲章曾充某副官馬弁嗣以品行惡劣被革家居仍不安分招搖撞騙無所不爲時著舊日軍服或加以寬大之金綫於軍帽上或肩帶少校肩章以示尊崇呼朋引類日以爲常橫行街市恬不爲怪其父母原係安分良民屢加懲勸不知悛改深恐日久敗露禍且立至萬不獲已乃於月之十四日趁其仍著軍服外出之際密赴軍警稽查處報告當由該處派出員兵若干名在八雜市娼窰內將其拿獲略加審訊即令游街示衆於其上身前後加以白布上書楊憲章冒充軍官並令其手持銅鑼一面且行且擊且擊且語慣街八市觀者途爲之塞此種刑罰較之桁楊刀鋸有過之無不及也然而習五成性彼楊某能否因此痛改前非仍難預料是固在其良知之已死否耳

批示

◎保安總司令部(三十日)
▲馬學禮 呈强迫和解估奪民產請飭撤銷依律正式裁判由批案係曾通民事訴訟如有不服理由仍可赴該管最高法院抗告何得來部越瀆
▲劉貴元 呈劉貴芳戰役陣亡請給郵由批給郵案已于十一年十二月一日停止
▲孔慶發 呈領郵傷金由批應領該傷兵郵金大洋一百元查案相符准予照發
▲邢萬山 呈領郵傷金由批准給大洋一百元

◎省長公署(三十日)
▲牟恩綸 呈金區官等捐留工價並僞造假結致被陷押由批瀋陽縣併案查明核辦
▲吳廷臣 呈爭報橋地由清丈局遵前令查明具報候奪
▲李廣林 呈强暴欺民奪開煤礦請查辦由批候令縣查明核辦
▲王德喜 呈聲明田永貴文子控名誣告郭連仲請究辦由批瀋陽縣澈查核辦具報
▲張仲選 呈濫受詞訟侵越法權由批鐵嶺縣分別查辦
▲盧宋氏 呈代子盧業臣被誣籲白由批復縣擬辦具報
▲王富德 呈王富財欺愚奪產縣署迫令和解由批高等廳改批令赴原審廳請求再審應即遵照
▲李廣德 呈劃界錯雜辦事困難由批岫巖縣澈查確切呈候核奪

◎財政廳(三十日)
▲李元之 呈報小北關柴草市仍懇准領由批仍不准行
▲黃雲階 呈報五署二分署在邊城神官地由批第五警署查勘復奪
▲張任氏 呈報二署一分署本宅前官地由批第二警署查勘復奪
▲劉漢周 呈報西板井廬園子西官地由批第三警署查勘復奪

◎水利局(三十日)
▲王榮九 呈只種水田六畝此外實無水田由批派員查辦

◎屯墾局(三十日)
▲富俊善 呈已領官地現又撤放由批該民領地資格早已消滅

◎清丈局(三十日)
▲張咸新 呈停發大照由批莊河催欵員查明核辦
▲卜廷颺 呈委員未驗照據照請停發照由批四月十九日明白批示
▲李德增 呈報東荒地村山荒由批遼陽縣查勘覆奪

◎瀋陽縣(二十八日)
▲張志良 呈送簡章及手續書由批候呈實業廳查核示遵

冠蓋往來
▲于令龍(步兵第四十六團第二營七連附)帶招募新兵四十六名一日早返新民
▲張秀奎(北京將軍府將軍)一日午後九時四十五分由瀋陽站返京
▲唐文高(奉榆鉄路局長)一日早赴溝帮子

本城金銀

●奉天各地糧行市(五月一日)
大豆 … 元九角〇〇分
… 元七角〇〇分
大麥 一元〇角〇分
小麥 二元三角〇分
高粱 一元九角五分
包米 一元一角五分
粳米 三元四角〇分
元米 一元六角〇分

●各地電報
倫敦銀塊 三三片一六分三
紐育銀塊 六八仙八分三
上海銀[illegible]
上海票金 …三、七

五月廿五日限奉換金 寄付 一四〇五 最低 一四〇〇 最高 一四〇〇 大…
五月十七日限鈔換金 寄付 最低 最高 大…

現貨銀每兩換小洋 二元二角八分
足金每兩換小洋 七元〇〇五分
赤金每兩換小洋 七元三角〇分
…元每…換…

●東三省官銀號匯兌行市
本號現大洋 五元七角〇釐
上海匯現銀 五元五分〇釐
上海匯大洋 五元八角〇分

盛北
本報係奉天盛京時報在哈爾濱設立者。精神組織。純與盛京時報相同。按盛京時報。出版十有八年。宗旨正大。議論超卓。…

定價 大洋(全年六元五角 半年三元五角)一個月六角五 郵費在內 本埠每月五角 零賣銅元三枚 北新報與盛京時報一併購…

本欄歡迎投稿

小說

社會小說 北京 (五五)

(儒丐著 禁轉載)

第五章

西珠市口天壽堂的門前。交叉着五色國旗。配着鮮新的彩綢。各種車輛。占滿了半邊街。有許多招待員。胸前懸着紅色紙花。在那里招待來賓。

伯雍於是日也來了。他到了裡面一看。來賓很多。因爲這日是星期。所以益顯得熱鬧。往四壁看時。喜聯喜幛。不知其數。戲台那邊。鑼鼓喧天。正演中軸好戲。那些來賓。多半是教育界的人。此外也有各衙門科長左右的官員。一個個藍紗袍。青馬褂。都在席上坐着。有許多茶房。托着油盤。穿梭一般。在那里擺菜。這個景兒。不用說。誰都知道是朱科長聘女的喜筵了。

每到一位來賓。朱科長都是滿面春風。很和藹的招待。他臉上的氣色。比往日愈覺得紅潤了。他真可謂人得喜事精神爽。得了這樣一位快婿。他當然是高興無比的。他見了伯雍。不似平日那樣冷淡。因爲今日是大喜日子。對於伯雍。特別表示一種足恭的禮貌。伯雍見了他。深打一躬。說。科長的喜事。小生預先不知道。所以沒得張羅。殊覺抱歉。朱科長道。事情也過於倉卒。好在我預先都給他們預備好了。再說小女年齡已然不小。湊合着給他辦了。也完了我一樁心事。說着。叫招待員把伯雍讓到席上。飲酒聽戲。

朱科長平日最是省錢不過的。便是他的生日。也沒作過一天壽。唱過一天戲。這次因爲得了這個快婿。又因疼愛女兒。特別的要作作場面。爲是在人前誇耀。他的思想。本是舊的。打算仍用舊式結婚。可是他的女兒很文明。非要文明結婚不可。老頭子雖然不願意。因爲是一種潮流。不便拂他女兒的意。再說他在教育機關作事。最怕人說他頑固。所以他也放開膽子。來個新舊參合的辦法。教新郎新婦。在大庭廣衆之中。用文明儀式結了婚。已然送歸喜居。可惜伯雍來得晚些。不曾瞻仰這個儀式。胡亂在此聽了兩齣戲。自己去了。出了天壽堂。見天氣已然不早。他心中怪煩悶的。不知往那里去好。有心去聽白牡丹的戲。大概已然唱過了。回報館吧。館中這時當然沒有人。一個人回去作什麼。大熱的。不如到秀卿那里涼快涼快。想罷。叫了一輛車。到了秀卿那里。跑廳的已然認識他。送到裡院。只見李媽和幾個婆子。正在天棚底下說閒話呢。還有幾個妝起來的姑娘。在院子裡。教梳頭匠給梳頭。李媽一見伯雍。嚷了一聲說。今天怎樣早。我們姑娘有點不自在。還沒起來呢。(未完)

香帕淚 (九) (惜麥)

一日素蘭的伯父。想要把素蘭許給他朋友一個兒子。因向素蘭的母親題說。素蘭的母親。便把這事告訴了素蘭。素蘭一言不發。只是大哭。素蘭的母親。本極愛憐素蘭的。見素蘭哭得這樣。自想必是心不樂意。因此把素蘭伯父的議論。遂就拒絕了。

在這年秋天。素蘭的伯父。又往北京去當差。仍想把素蘭母女携去。素蘭母女。因爲他遊宦無定。不便隨着奔波。仍在省城住着。說着已到中秋的佳節。素蘭的母親。告訴素蘭給翔雲寫信。教翔雲來賞月。又令買些瓜果。以備晚間之用。素蘭都照着母親的命令辦了。

翔雲的校裡。正是放假。和同學們議論怎樣過這佳節?。忽郵差送到一封密信。不用拆看。就知是素蘭來的。急忙跑到沒人的地方打開。寫的是—

雲哥如握。旬餘未覩淩雲側玉之姿。積塵斗許矣。今値中秋佳節。妥奉母命。小備酒食。望即光臨。借以歡叙。笑分菱藕。戲拜姮娥。不無一番快樂。想亦却愁之一方也。當此致意。餘容面談。愚妹蘭拜渤。

翔雲看完。匆匆的別了同學。不一會到了素蘭家裡。這時素蘭和他的母親。已把酒食預備妥了。翔雲到家。便讓上桌去。把酒飯用完。月兒已上窗稜了。遂在窗前擺幾条凳兒。放了一張桌兒。香果也都布置好了。他們幾個。便分開在一兒坐下。這時月已懸在天中。分外的團圓。分外的皎潔。萬里清光。像白晝一樣。素蘭的母親。在臺上瞧了瞧翔雲。又瞧了瞧素蘭。不禁長歎了一聲說。我守寡已十餘年了。所望的就是這三個女兒。幾時他們都有了家。我的心事。便算完了。(未完)

筆記

▲文藝叢考 (續) (陶明濬)

▲詩說雜記六

然。張公高忠亮節。千秋爲奕。正其心地光明處。後世剛果自信之人。何代無之。發爲詩歌。故作勁直嚴正。不可侵犯之語。使人讀其詩。想見其爲人。而不知其內行。純與詩意相反也。此隱蔽性情。而矯飾詩歌。縱一時之公論可欺。而日證處聽者。終能燭照其妄也。故君子爲詩。從吾所好。與到而話。不矜露吾之所長。不掩蓋吾之所短。眞氣盎然。即張公之微意也。

又日山谷云。前人語甚妙。論詩之本事。正宜在此等處著意。詩之用意。主乎創造。主乎新出。若措詞用語。則必須有所本。縱使思如湧水。注而不竭。寶翰電流。彤管雨散。然仍須用典實以稱。引古語以証。萬不能隨意敷陳。而漫不裁制也。惟是前人之事。與吾今日之事不同。前人之語。與吾今日之語尤其不同。以絕不相同之事。遂無關係之言。而牽强引入。必至齟齬不安。故點化之法尚焉。

點化之法何謂。如點石成金。必不可點金成鐵。化散爲整。必不可化整爲散。古人淺淺之語。必無極大關係。乃善於點化者。生動挺拔。摶挖洽合。如天衣之無縫。如冰裂之自然成文。乃爲能手。必其馳思泉湧。敷藻雲浮。桓譚之絕才。阮籍之神筆。正謂此等處耳。豈有他哉。

醫話

▲鍼灸

(同善堂中西醫科專門學校第一級學員路鑄九投)

看官。你們都好阿。前兩天。我作的那種拉。想大家都已看過。今天特續着。又作了一段鍼灸。想看官也是很樂意看的。若論這鍼灸的來源。是很遠的。在黃帝時候。就發明了這個鍼灸。用他與人治病。若論其結果。當然也是很好的。那知道呵。不惟其結果不好。尚要滅亡啦。因甚麼落得這樣呢。因世人都說。札鍼多險哪。拿他治病。若札死了。怎好。所以人都不樂意札鍼。醫者也就不用他與人治病。故鍼灸的價値。也就一天低落一天。直到現在。更無人聞問。惟敝校以岐黃爲宗旨。闡發前人的奧妙。知鍼灸是很有用處的。對於治療。是很有利益的。所以課程之上。教這鍼灸獨立一科。研究他的功用。及其治療。是故我們不惜殫精竭慮的。前去研究。今將所得來的意味。爲大家述之。

(一)其功用較藥迅速

(二)其治療與藥相同

(一)功用 大凡一般的醫者。診一病之後。判斷得用某方某藥去治。待病者吃藥以後。方能見效。然而若遇着一個急疾的病。不容他開方抓藥。生死就在轉眼的時候。他可就沒有法子。能以治療。但是他若懂得鍼灸。將鍼拿來。對那適宜的穴一刺。則無論是何等急疾。他便風平浪靜的。好些了。然後再用恢復健康的藥。他便好了。這不是鍼灸的功用較葯迅速嗎。

(二)治療 大凡藥能治的病。則鍼灸沒有不能治的。這不是與藥有相同的能力嗎。然而這些不過是我所得的意味。覺得是這樣。然而若學這鍼灸。當如何學法。須從十二經絡的穴。和任督二經的穴下手。將三百五十九個穴道記熟。致於會用不會用。得有明人指示。方能得心應手。方能有我所知道的意味呢。(完)

戲評

▲飛雲霞也演貧女淚 (周郎)

遼邑自金紫玉去後。成班者賠累不堪。遂聘鼎鼎大名之劉竹友來邑。始見起色。乃不數日即去。銅琶鐵板。頗成尾聲。近聞邀來坤伶飛雲霞。能排演新劇。初不以爲意。昨二十九日燈下排演貧女淚。驗後心動。未識雲霞何人。敢步金伶後塵。當一寓目。以見其優劣。入園時貧女淚已演至洞房一場。雲霞去貧女。扮像尚好。作工平常。且塗脂抹粉。時以笑而迎人。此等色彩。施之喜劇則可。演貧女淚之悲婉呆痴劇則不可。總之該伶之面。宜喜宜嗔。不宜於悲哀悽慘也。然亦以該伶有三不幸。一不幸演在金伶之後。二不幸無郎笑獅李文奎之配。三不幸無文東山之指導。否則不難聳動全城也。惟差强人意者。嗓音似較金伶爲佳。故顧客倘報以春雷。以鼓其氣焉。

文苑

▲癸亥上巳大連嚶鳴社第四次雅集課題 (胡子晋)

(一) 秦華樓春宴

太白春夜宴桃李園。桑觴同遊恣遨餞名士。藉日張春宴。如有古人流風存。嚶鳴社友以詩合。但和而外無寒暄。第四雅集殿癸亥。暮春三月猶春寒。餞生偷閒縱文酒。娛此佳日春未闌。秦華樓主好客辦。越高閣凌雲端。易牙調世調珍錯。羞侈開之顏爲歡。社友聯合一何定。山谷在汾江村(保伯同專居汾江)。是晋魏遺閒入非。靑主適陶翁前屯(立魚宋守)。列坐援用鄉賢禮。尹公之他歯最尊(介甫)。林(心栽)吳(行孫)楊(敬廬)黃(越川)亦高坐。余(念分)畢(乾一)徐(太初)閻(香九)都少年。不才陪坐居第六。同蔵老弟楊盈川(粲五)。逸少賢盃交推許(健堂)。吳(遜叟)蔡(蒼禪)豪酒成二胖。醉賓買醉本雅事。米珠薪桂難編氓。天壤若樂乃懸絕。爭端造始終不均。有人街頭不一飽。饑寒交集生嗟歎。廢箸太息多感慨。安得杜陵廣厦千萬間。

▲贈老友韓丙之 (小糊塗客未定草)

丙之韓君。余之知心友也。癸亥仲春。邂逅奉垣旅次。念年濶別。一旦重逢。小閣滄桑。頗經患難。他鄉握叙。愴喜交縈。因賦詩云。

錦水分襟已廿年。奉垣重晤亦前緣。髮無白髮精神健。家有靑箱子弟賢。小閣滄桑經患難。不投官海即神仙。相逢未得談衷曲。賦就新詩當柬傳。

清風明月集 淮海台署

步公村先生原韻 前人

知君醉裡發吟肩。猶引詩魂到九天。此夕化身千百億。一船明月一坡仙。

大正壬戌七月旣望。田岡淮海先生。設席於登瀛閣。邀……國士太夫。開觀月……赤壁之遊。賓……因事不能追……

八百秋風吹劫灰。聞君此夕醉江隈。一輪寥剩天邊月。曾照當年赤壁來。

前題 立花政樹

赤壁當遊憶地仙。今宵明月似當年。阿誰追披老賦得奇文萬古傳。

題 福田象外

……年前壬戌秋。蘇翁載酒月明秋。一江心酹又趁當年赤壁遊。

◎雜報◎

△奉天▽

實行裁警加薪 警務處改編警察籌備月餘。先由第一署各分駐所暫試至上月底試行期滿並未有若何困難。乃於本月一日將各署所管轄之分所。每所裁撤警察六名。所餘警餉每警加薪兩元云 (斗)

押送罪犯進省 日昨(三十日)上午十時。徐城西某村保甲所兵丁四人。押送犯人吳某一名。所帶刑具甚重。似係關於搶案者。當送交軍法課訊究。以期水落石出云 (京)

取締幼年車夫 一日八時鼓樓守望巡長因見一未成年之童子拉六二七八號洋車。當即令其停車詢問年歲。據云十五歲。係束鹿人找親未遇無以謀生。是以拉車度日。該巡長以幼年拉車殊屬違例。當將其帶所送署核辦云 (達)

新平康叫苦聲 新平康里各妓館經當局限期遷移各妓館因不堪遭此損失。多有預備荒閉者。昨已荒閉七八家。未荒閉者因班主及搭住之妓女被債務牽累無法脫離于是有互相痛哭者。有欲一死了結者。其中更有一部分不哭不死不擱不跑靜俟到期任憑官廳處置者。蓋因毫無善後方法不得不硬挺過去。嗚呼苦矣 (泥)

保衛治安 商埠警察局長張定坤爲愼重治安計。特行招集各分局局長巡官長警等會議決定如下。嚴查棧店旅客。查辦著名賭徒。愼防火燭偵查南北市界之進入如有形跡可疑者應即盤詰拿辦。已於昨日傳知各警云 (獅)

工程包妥 電報局招工投標建築樓房。經包工公司十餘家投標後。於卅日開標。得中者爲興華公司。所投之價額爲五萬八千餘元。因與全與長數目相同。當議定兩家合夥包修不准爭執云 (斗)

加惠後學 奉天警察傳習所長趙君楚靑。自任職以來。對於所中課程及學生齋舍飲食等項。無不力求整頓。嚴加督飭。日昨該所有學生患病甚篤。趙君遂電請醫生診治。並給小洋十數元以資調養。故所中人士咸嘖嘖稱許趙君之慈愛云

病丐近況 南關玉皇閣院內病丐連日齊逃者有之。聞經該管理者追回後大加鞭笞。哀號之聲震動四鄰。有知其底蘊者謂此項病丐。名爲療養。實則不療不養。每日令其工作。負有疾病者即思飲一口水。亦無人與之。焉得不齊逃也耶。尤屬令人駭異者。聞管理人以病丐病死爲快。應得領款埋葬云 (盛)

愍不畏法 曾充偵探之趙俊峰。去年因縱盜强搶被警察捉獲判處有期徒刑六年。刻下尚在執行中。因監中有保外調治疾病及服役等情事。是以趙某得以自由出入。稍知自愛者應如何悛改。詎知彼竟愍不畏法。現在小西邊門外魏姓家設賭抽頭。有勸止之者。彼不但不服。反將勸止者毆打。且恃其曾充偵探。常有至宜春里騷擾各妓館情事。不知有取締責者。亦有所聞否 (獅)

捉獲竊犯 昨三十日下午五時許小南門外工夫市地方有竊犯某在該處售賣所竊物件被某機關偵探探悉。當將該犯用繩綁縛送交警署云 (五)

一產三胎 城西喇嘛莊住有楊姓婦。上月廿七日臨盆產下三胎二男一女。惟其次生之男于翌日已死其初生之男與三生之女今頗强健。而楊婦之乳亦極充足云 (盼)

監守自盜 小東關小什字街南張小舖執事張某。上月二十九日赴大南關弔喪。求同院人黃懋三爲之看守門戶。黃竟搜羅其鐵匣。見內有零星錢票四元餘。遂竊出一元。張某歸來檢查明晰。知係黃某竊去。乃因自己請伊看守。亦不查究云 (進)

捉賭放賭 城南五里河子楊錫奎慣設賭局抽頭漁利。去月二十九日呼朋引類在家中叉大叉麻雀。遂爲掌屯警察所警士五人查道撞遇。當場拿獲賭犯四人。連同賭具。擬一併帶區懲辦。後經該村王子良卜某等出爲說合。罰洋十四元。連局場零錢六元餘共湊二十餘元。交該警察等携之而去始行了事。噫。警察原爲保衛地方而以賭爲盜媒。旣捉而復放之。吾不知該警察所司何事也 (達)

自由論壇

◎投稿者注意 本欄歡迎投稿。任憑作者對於國事及地方事宜自由發抒意見。有所批評。然須出諸公正平允。如有意氣謾罵或藉以攻訐各個人者。本社一概屏棄。並須具眞實姓名於稿尾。以杜流弊。

▲忠告奉天省議會議員 考議會本是立法的機關。有監督行政司法的權利。舉凡內政外交。以及與人民興利除弊的事情。應當如何的研究審愼明辯的討論。使內政修明。地方太平。人民安居樂業。官吏清廉自守。他若外交已失的利權。應當如何力爭收回未失的。應當如何嚴重抗議。以盡議員的天職。如是方不愧當年金錢的運動或耶懇人民的選擧。且諸位議員皆來由田間。凡人民所受的痛苦。所納的苛賦。省惠所施的重頭政策。勞民傷財的自衛。似此令人不寒而慄的各種情形想早已印在諸君的腦筋裡。奈何既知其有弊無利。而竟故裝聾啞。不聞會議直若秦越之視肥瘠。漠不關心。重頭政策。任其所施。勞民傷財。任其所爲。人民的痛苦。竟不憐憫。你們諸位議員請夜捫心自思。是否尸位素餐。是否徒領薪俸。能不羞愧。再迴想選擧的時候。如何託親。如何作弊。能不汗顏。嗚呼。當年人民選擧諸公。出任議員。皆因諸公均是各縣出類拔萃的人材。而且運動力又超羣。適衆金錢的力量也是不小所以各縣的人民才把諸公推擧到奉天省城平康里南邊省議會裡當代議士。所希望的是與人民興利除弊。監督行政司法。善則從之。不善則彈劾之。孰意諸議員竟反是而行。一到省城則異想天開。將『來自田間』『人民代表』八字忘的一個沒剩。每日不是花天酒地就是鑽營權勢的門首。伈伈俔俔。言聽計從。鞠躬盡瘁。藉獲一縣知事稅捐局長的頭銜。以爲光宗耀祖而炫儕輩。及至議場入席開會的時候。事先不但不能提出各種議案。請衆公決。屆時竟甘充啞板。默無一言。且其心猶恨鐘點不快。有誤鑽營時間。不然即託故請假。延不出席。有負職責。婦孺皆知。你們這樣的議員。吾無以名之。名之曰廢物可也倘稍具點人心。決不似此無恥。袁世凱稱政時。下令解散。良有因由。夫以代議士的資格。何等神聖。何等清高。而竟不知自愛。鑽營於權勢的門首。拍軍閥的馬屁。以獲得人民公僕的頭銜。爲榮吾人民余近年來。然察吾奉當局種種設施。成係病民苦民的政策。且不根本然欲從而改善福民利民。則責在諸位議員是以不揣特進忠告。願諸位議員先生痛改前非。以盡天職。對於人民則思興利除弊。而福利之。對於行政司法則實行監督而糾正之。萬勿故轍再蹈而以陞官發財爲念。以鑽營拍馬爲榮庶乎不愧代議士的美名。亦可宣告無罪於人民矣。能如是。則人民幸甚。奉天幸甚。願諸位議員先生勿河漢斯言 (隱)

▲軍閥肥而軍士瘦 閱報載現時軍閥財產數日表。其中所紀各家財產有數千萬數百萬不等。最少且有至五千萬者。此輩數千萬之財產何來?類皆由尅扣軍餉而得。間接的剝人民之脂膏以自肥。即直接的剝軍士之脂膏以自肥耳

今日京師之軍警。飢欲死。軍閥飽欲死。猶復驅飢腸轆轆之軍士。南征北戰於烈日熇熇中。充戰線上之肉彈。平日剝其脂膏以自肥。至今日乃驅之使爲吾死。孰無天良。能不惻然!

歷代以來。往往國肥而天下瘦。今則家肥而國瘦。軍士瘦。小民亦瘦。只剩此數十枚肥肉。肥腸之胖頭顱。方搖搖得意日日徵歌選舞。左擁右抱。視軍士之死於沙場。爲戲吾甚願其於更闌人靜時。一讀饒文豪『希愛衮衣揮涕』(黎氏之元電)之句也

△郭家店▽

逃婦被獲 本驛北山王某之妻。因與鄭某通姦。前年五月二八潛逃至拜泉縣。今年貳月間同郭該王某見妻同來用馬車拉至樹裡。詐其妻不走反在大街叫罵。夫見王某乃用繩綑綁上車拉回家去。未究竟能否安度。容後訪誌

△范家屯▽

商號被搶 本驛租界地內商號東慶合于上月二十九日晚九時半。忽來鬍匪三名。將櫃夥用繩綑縛。搶去奉票七百五十元後。有鄰人赴該號見均被綁縛。遂爲之解開。迨報告日警署。匪已遠揚無踪矣

妓女自盡 本驛集艷里燮瑞書館妓女素卿。于上月二十八日午後不知由何處買來鴉片。即時吞服。迨班主知覺。延請中西醫生施治。均未收效。至午後七時殞命。據聞該妓尋死之原因。爲其併夫鮑某指押使金大洋一千餘元。携之回家。復另娶一妻。該妓聞之。終日痛恨。遂起自盡之心。至有無別情。容訪再誌

△洮南▽

副官凱旋 駐洮游擊統領部副官長趙君心齋。奉統領張仙濤氏命令。携同一營副官唐乃如。帶一營大軍。赴鎭東剿匪。至該縣東與匪首靑山數十名相遇。該副官長督隊英勇直前血戰多時。此役陣斃匪數名。活擒匪二名。救出人票二名。得槍馬子彈若干。我軍負傷者二名。該副官長於十九號押解該匪帶隊凱旋矣

檢長遄返 洮南地方檢察廳廳長蕭君玉泉。於四月中旬奉高等廳命令赴安廣縣查案。離廳十數日。於二十號回洮。比即入廳照常視事矣

△彰武▽

捐收易人 本邑收捐主任子郎川升任區長遺席。以陳宗儒代理日前又奉文另委蕭成珠爲主任。已於上月二十五日新舊交替查董君老成練達担任捐務定有一番整頓云

△義縣▽

提倡樹木 本邑東街路北舊萬隆店院內福聚祥執事王佐臣精明幹練。公平交易。近閱報紙提倡林業該執事特由杭州新市場西院紗路一號萬利農林場購到大宗萬利木子及章程保險栽種布告。如有願種者速往東街福聚祥購買不悞云

△開通▽

丟失錢包 有城南某村農人于得水因大車被兵拿去。于昨二十五日來城探親。在通順大街東張西望未悉何時將所帶之川資三元如數丟失。及至兵營探覓。取錢已不翼飛去。因之懊喪而返矣

△樣子哨▽

恭送匾額 鄭柳林區駐在所所長務漢杰品學兼優。對於徵收事項勤愼廉潔。有口皆碑。昨(二十五日)鄭柳兩縣紳商特製輓匾一方。文曰政簡行潔。經各界恭送至該駐在所懸掛以彰其德云

△興京▽

所長丟人 邑中學學生與英美煙公司衝突。已誌前報。嗣經商會長楊君極力調停。了結二十六日該公司執事赴中學道歉。後調人即求勸學所長吳文山往煙公司回拜以期平允。不意吳文山甫至該公司門前。該公司以先之虎威。今竟向人道歉。趁此機會稍能夠面。即時將所關之門市大行打開。聲稱吳所長親自賠禮。開市吾等焉敢當此。吳所長自以勸學所長名義與彼賠禮。出人意外。即擬呈控該公司煩人說和。又於二十二日請吳所長宴會現聞教育界大動公憤。已擬定不信任該所長之辦事結局如何。俟訪再誌

△黑山▽

警長剿匪 黑山警察所長楊駕忱於前二十五日奉到省令飭勒馬賊地方由盤山界竄來馬賊十餘名該所長當即親帶馬步長警馳往該處搜剿。諒彼跳梁小醜。不難殲滅云

△德惠▽

副官蒞職 駐吉長鎭守小九站騎兵第一游擊隊副官駱士林入極忠厚敦下有方。故所部士兵皆樂爲用自駐防以來。屢次剿匪。所過皆捷。胡匪斂跡。地方安謐。紳商各界有口皆碑。茲謂該副官克盡厥職云

△一面坡▽

洋價暴漲 近來不知因何原故大洋忽然陡漲。原先每大洋一元能兌市錢一百二三十吊。左右近又竟漲至一百七十餘吊。糧石麵粉諸物均隨之漲價。以致商民頗抱驚慌之狀云

△黑龍江▽

妓女潛逃 本埠吳慶子胡同土娼妓女賽靑蓉。歲因生涯不佳。以致積欠外債若干元。債台高壘無法彌補。竟于月之廿日晚八鐘乘機潛逃。及該債主知覺尋覓。已無踪跡云

破鏡重圓 省垣新立屯張景新之婦潛逃。被其祖母送回在警廳投案。各節兩誌本報。茲警廳業將該案咨送檢察廳訊辦。於四月廿五日張某遂判仍將其妻領回安度云

△蘭西▽

隊長易人 邑游擊第二營第六隊隊長尹廣日前請准長假遺缺另委陸軍養成所畢業生于作雲接充昨二十四日業經新舊交替云

妓館倒閉 本邑春在里妓館不下十餘家。近因錢法毛荒。諸物昂貴。生計特別困難。以致尋花問柳者寥足不前。妓館冷落不堪。頗難支持。是以無形倒閉。紛紛遷往他縣重理舊業云

△肇東▽

區官勤勞 警察第一區區官姜趾城。歷充區官數年。頗爲上峯所器重。前因駐防陸軍奉調剿匪。愈加勤勞。按日抽查四門分駐所。對於警士勤則加獎。惰則申斥。是以警務更有一番新氣象云

△農安▽

展城先聲 農安前任縣知事李培元爲振興街市利商便民起見請准展城一事。後李解組係鴻卓縣長繼任。仍奉令倡辦。遂召集紳商會議數次。皆以歲歉年荒。商窮民困。非計出萬全。決難辦到。因表決從緩。茲新任警察所長趙丰九。歷任警官。經驗宏富。蒞任伊始。見區多警少。綜毫無濟於事。若非更章改組。難期良好。日前在縣會議。舊話重提。及併區增額加薪。諸要端。各界均表贊成云

股員得人 農邑警察所行政股李仙九司法股王峻峯。衛生股朱紹傳三君品學兼優。作事老練。對於批閱文件。判斷訴訟。注重衛生等事各稱其職。且該員等心性和平。各界愛敬。咸謂趙所長知人善任。是以爲趙所長賀者。並爲地方賀矣

週刊出版 本邑縣立第三高初小學校長楊九鵬。爲增長兒童智識起見。將該校功課。按週印刷。名曰徵言報。由該校任廳首天担任編輯。現已出刊五號。鄉校學生訂閱者約百餘份

所洞鑒。本報今後。即步履該報後塵。不偏不黨。……四海之警鐘。是即本報。抱定亦移之宗旨也。

全年十五元 盛京時報社

桂華月光肥皂

桂華月光肥皂

本號特製桂華月光肥皂專以品質本位爲主義廣希風行中外[illegible]飯胃之貨殊多士商惠顧有碍且其出群特色亦未週知茲將各項臚列于左

計開

一、桂華月光肥皂浸水攪動生泡極多以是浣衣工少而功倍無論葛布絨布其餘一切衣布均使鮮潔光明無須搗之以銷衣巾不傷鈕釦不損誠能速用者讚稱効力之偉及靈便無儔

一、無論洗濯何物切少片浸水時許再將所浣之物於桶盆之內用桂華月光肥皂均擦然浸之水中本皂氣灌注垢污自除倘過冷地熱湯鎔化尤妙及水浸移時將物提出一漂便潔如未淨盡可再擦之少時漂以清水而後晒之絨呢等仿此洗法

一、洗衣時須拂去塵氣一切用法如前方能使點垢不留纖塵不染

一、能使白色布浣潔如雪彩色布濯艷如花總左漂時得訣水泡之餘瀝盡去則滌滌而清光來

一、浣物能使精潔皆因桂華月光肥皂本質先極清潔而又加意製造所致本號親臨監杳自信方期共信

一、無論何人用桂華月光肥皂能指出品質未善合用不便者將原價奉還外賞銀若干並不食言

以上各項確有明効用者切勿遲疑本號爲一掃天下塵垢宗旨所以不敢自私公諸同好請營行之方知言之不虛也

和合藥水

和合藥水之功用至偉決非其他壯陽之藥所可比擬其成分中含有多量之胃亨賓能有助乎房事而無損乎體氣凡陽萎血虛等病服之無不奏効無病之人服之則於此中得無上之快樂無窮之妙趣飄々然慾羽化而登仙此藥幾疑天上有人間難得此奇文各界諸君慎毋失之交臂也

有病者不可不用和合藥水

凡患陽萎不舉舉而不堅早洩遺精諸症者於生人之樂趣或全失或減少若是者宜服和合藥水挽狂瀾於既倒斜大倫之已乖洵可樂也

無病者不可不服和合藥水

無病之人固享無上之快樂然所享者多常之樂趣非所語於特別之樂也從得無上之樂非連服和合藥水不爲功

定價 一元、二元

各處均有代售

本舖 東京 泰昌公司

經理處

青島 井上誠昌堂
濟南 文明公司
天津 金山大藥房
北京 信昌大藥房
奉天 井上盛昌堂
開 佐藤廣濟堂
長春 藤田大藥房
營口 東瀛大藥房
鐵嶺 平紀藥房
哈爾濱 井上大藥房
安東縣 井上誠昌堂
大連 小林卷助藥房
漢口 思明堂藥局
同 若林洋行
南京 丸三大藥房
上海 東亞公司

哈郎淋濁丸

五淋白濁一瓶去根

凡淋症者不獨自己受異常痛苦、其毒感染妻妾、以貽禍子孫、實由男子不慎之咎、可不戒乎。世人欲根治五淋白濁一切惡症、以亨受家庭之樂事、則宜速服**哈郎淋濁丸**此藥係德國哈郎博士之秘方環球無二之奇劑、其殺菌力異常猛烈、一入腹中、則因化學作用以殲滅毒菌、其効百發百中眞如神、凡急性淋症之尿溺澁滯、濃汁漏泄疼痛難忍者、固無俟論、即雖慢性頑症之久經歲月者、大抵服用大瓶一箇則可全治更欲其速治者除服用該藥外宜用**哈郎洗淋水**洗滌尿道、以此兩藥、內外調治則雖極難之症大約三日已覺輕快、一星期則可全治世之患淋症者、盍速用此良藥以免其痛苦世上患淋諸君請試服以知本藥房言之不謬

藥價 大瓶兩元 中瓶一元二角 小瓶大洋六角

大連浪速町 寶藥會社　營口西大廟 義興成　鐵嶺鼓樓西 平記　天津旭街 東亞　北京前門外 信昌　鄭州大街 中法　南昌洗馬池 五州
大連浪速町 誠昌堂　營口永世街 興亞　長春北門外 中西　天津鍋店街 葆記　北京大柵欄 老德記　漢口湖北街 思明堂　蕪湖長街 華英
大連市央町 華西藥房　遼陽什字街 天錐成　長春北門裡 興亞　天津北馬路 回春　北京前門外 中美　漢口黃陂街 華法　上海五馬路 中東
大連監部通 華泰藥房　奉天四平街 大德生　哈爾濱傅家甸 長壽堂　天津旭街 回春　濟南芙蓉巷 普太和　武昌芝麻嶺 可大　上海五馬路 華美
大連西崗子 德記藥樓　奉天小西關 誠昌堂　齊齊哈爾 富山堂　天津旭街 丸二　青島山東町 誠昌堂　九江長街 中外　上海福建路 眞登寶
營口二道街 中西藥房　奉天小西關 廣濟堂　吉林糧米行 五洲　北京東單樓 東亞　開封馬道街 中英　南昌洗馬池 中華　信陽木牌坊 中西
營口魚市口 五洲藥房　奉天鐘樓南 中西　開原新市街 三茂　北京大柵欄 華美　開封北土街 中法　南昌佳山廟 中西　保定府西街 中英

各埠大藥房均有代售就近採買試服爲幸

發售本舖 順和公司製藥廠謹製

双美人牌香皂

經驗四十餘年更又加意研究用最新之良法所製造之香皂也決不侵皮膚眞天下之優品也

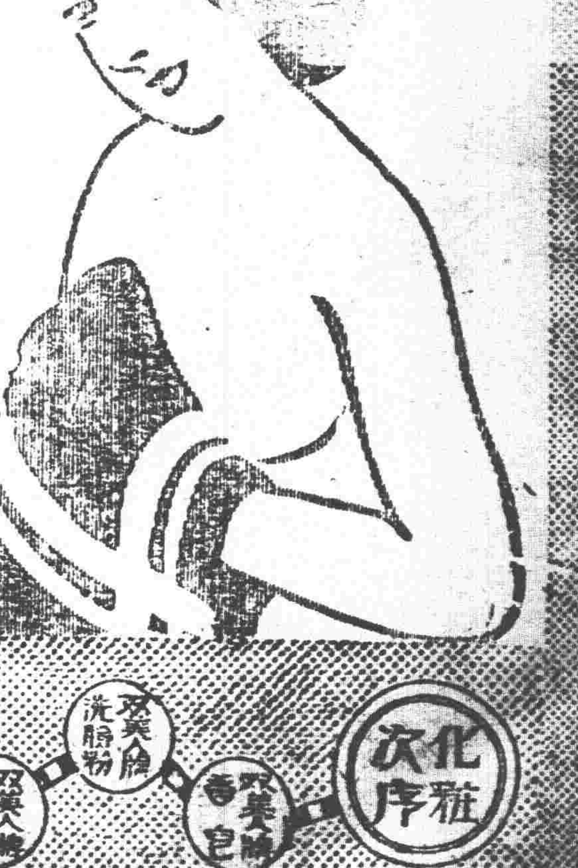

請用双美人牌香皂 就皮膚嬌嫩增鮮潤

請用双美人牌香皂 就皮膚顯自然之優美

請用双美人牌香皂 就皮膚上永留可愛的香味兒

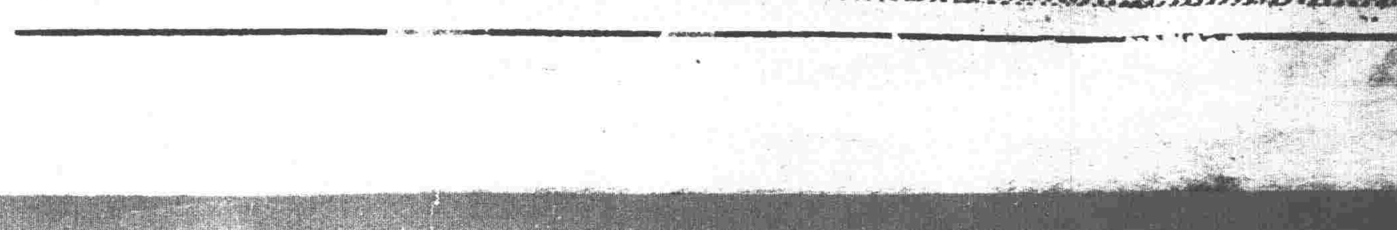

營
電裝電械 各種機械 硬煤烟煤羊毛皮件呢絨 五穀雜貨電氣機械器具 包辦工程
株式會社 大倉組
[illegible]

張內閣將自行瓦解

▲財政宣告死刑 ▲閣員辭避紛紛

軍警索餉風潮情形。已誌前報。據聞劉文泉已與張揆商定。凡京內府院以下各機關。過年後之欠薪欠費。暫時一律停發。除公使經費外。大約海軍欠餉。亦不再續撥。羅漢方面亦在停頓之列。張次長競仁。已預備辭呈。聞已定辭職。庫藏司長王毓霖。廿八日下午辭職。預備令廿九日赴津。聞劉總長前兩夜均至四五時方就寢。又以前晚銀行暫墊復不成功。劉令張次長代爲接洽一切。自稱抱病甚重。閣議席上財政總長均未列席。張揆預定討論之財政問題。竟未能開議。因是張揆異常焦灼。已有眞眞幹不下去之勢。張揆又在私宅召集劉楊張及各閣員閣議。討論辦法。電話打了數次。劉文泉並未見允出門列席。又一方面消息云。劉見形勢不佳。有或廿九日黎明入外國醫院暫避之說。以此消息觀之。是軍警餉尙在不定之中。此外聞各機關因軍警索餉案一即允。前兩日京中某某兩部部員預備在下星期組織一大索薪團。北京城內大小二百餘機關。各派代表數人。定期前赴院部索薪。將軍府參謀陸海軍部均在內。其主動計畫者。爲財政部方面。又聞各外省督軍師旅長駐京代表。以此次軍警索餉。忽然加入。第九師及毅軍一部。各省軍隊欠餉。例應一致援例討索。已有聯合向政府索討之提議。索薪之風潮如此。且看張揆如作對付來。

又一消息云。據可靠消息。前夜十時梢兒胡同張宅舉行特別會。除討論粵事之外。兼及財政問題。閣財長劉恩源報告。連日奔走結果。已籌得現欵三百萬元。玆特提出詳細辦法。請大家從長計議。如果認爲可行。即由本人與關係各銀團訂約成立。但一切責任。須由大家担負。當經各閣員討論結果。決定照原議通過。至內容詳細辦法。官中尙未肯宣布。微聞三百萬中其來源分爲兩項。一係提用善後借欵。中德國存儲 本利之部分數 共十五萬鎊。約合華幣一百二十四萬餘元。下餘則由滙豐正金滙理道勝四銀行平均擔任墊。出由五月份鹽餘項下悉數扣還云。

又聞有議員二十餘人。到院謁見張總理。聲言財政日瀕危境。劉恩源毫無辦法。現內閣欲圖存立。非局部改組不可。張氏當告以財部業經籌得欵項。足可支持一個月。且視一個月以後。有無繼續辦法。再作打算云云。此足證上列籌欵三百萬消息。確係事實。但閣議財劉未到亦未派次長列席。其中有無變動殊難懸斷云。

又一消息云財劉于保定歸後。頗形得意。其故由于張紹曾與吳大頭已經當面說好。以印刷局長及幣局副總裁爲條件。由吳担任維持張閣全部。詎軍警方面。太不做美。偏于此際大鬧索餉問題。而馮玉祥猛銳無匹之談鋒。尤使劉陷于無地自容之境。一方面議員對之亦若若進迫。衆院已將駱繼漢等所提出之彈劾財政總長劉恩源違法失職案。列入議事日程。雖彼狠川意或別有在。未必便無疏通餘地。然財部之弊端百出。而議員又慫恿難填。今日即可打消。明日亦不難另行提出。聞劉因此大爲失意。已不到部辦事。大約將藉此一觀風色再定進退也。至敎彭因部員當場搶白。太覺難堪。不得不一度辭職。以自完面子。故經總統稍爲挽留。即已欣然作罷。其尤可笑者。則李根源因見連日局部改組之說甚盛。知外間閣儀正大有人。頗覺日夕不安。彭向總統面遞辭職呈時。李適在座。亦即起立囁嚅其詞。謂我…我…言時以手探衣袋中摸索。頗有欲繼彭辭職之意。總統急阻之。謂印泉你又要做甚麼。李乃無言而止。蓋李實欲乘機試探聖眷之如何。并非眞有辭意。觀此則彼輩戀棧情態。楚楚可憐。恐倡局部改組者。未免徒費心力而已。

各趨極端之倒閣擁閣

▲擁閣派分子各有主張▲張某乘機覬覦財長 ▲參衆兩院閣之水火▲擁閣倒閣之對峙▲ 張揆對要求改組之表示

不信任。案衆經院審查會否決後。凡擁閣派。莫不慶祝成功。不過該案之能否取消。還須看大會之究竟如何決定。倒閣派之再接再厲。固意中事。而目下參議員李素等。之衆院改選主張。及衆議員牟琳等謂審查會違反院法之提議。均使不信任案增加成立之分量。牟琳之提案連署者人數極多。廿八日吳景濂宅開會討論。廿九日下午八時。十政團在頭髮胡同復有會議。或者白化金錢。竟未可知。至所謂議員之擁閣。却亦未必全係金錢收買之效力。尙另有一部份之作用攙雜其間。而此番得過金錢者。亦頗有仍不擁閣之衆。一個衆議院中固非全被收買。且當日議場之上。吳景濂固以蘇齊擁張之關係主張。將不信任案撤回。此外發言者。都半袒爲中立派之羅漢。聲辯以法律無根據。爲言于是。頗有眞正之中立派當場被其利用。其絕對之擁閣倒閣人物。彩色極濃者。反隱在後排發言甚簡。竟將該案否決撤回。此輩中立派實際亦並非有厚於張。不過另有作用。護張正可以達其目的。收買費亦樂得到手也。觀其主張局部改組。即可知其目的之所在。蓋長袖善舞之張某。久蓄攫取財部之心。早向少數羅漢許願一概現錢交易。不用支票數額。亦較收買費爲多。已有議員王某潘某等作掮客。以局部改組爲去劉捧張之手段。萬一內閣全部推倒。則運動更費周折。不如暫保住張之地位。可以輕而易舉。其所謂擁閣者如此而已。而所謂改組者。亦不過如彼也。

又一消息云。不信任案自經衆院審查報告之後。參院議員迭向衆院議員提出警告云。如果否決該案。惟有將參院移交各案概行撤回。以示絕裂。一面提出衆院議員法定滿期。應即依法改選。並聲言如再警告無效。則將全體閣員各提出彈劾案。以爲倒閣之手段。而衆院之倒閣派。亦復連日運動同聲響應。警告吳氏。在大會時特別注意。如果形勢不佳。即以缺席或搗亂對付。要以抱定不倒張閣誓不休之宗旨做去。至擁閣派之民權俱樂部。是廬大棚欄七號等。已宣布理由。要以希望張閣從速解決南北問題實行裁兵整理外債爲第一要義。故主張不願更動並擬組織一大政黨。以爲解決南北問題之地步。並通電各省公民團體。派代表來京召集國事會議。促成統一。至對於不信任案。則仍持反對態度。而一般中立派議員。則以張揆最近既有貫澈國事協議會之表示。不忍大局淆亂。故其態度極主和緩。黃攻素等約集二十餘人。赴院謁張揆陳述衆院形勢險惡。依彼等意見。不如局部改組。以緩和各方面感情。當即財農兩部。亦將議會提人。必可辦到。否則開大會時恐不利於我公。張揆答謂不信任與否。權在國會。至於內閣分子。共同去就。局部改組之說。誓不敢承。況財政已有辦法。絕不容輕易更動云云。黃等見話不投機。遂悻悻而出。

多方肘制之南北和會

南北對等會議。近日又復盛傳。而盧永祥且以贊成之故。電請於中央。但張揆於廿八日上午。復去一電。其大旨云。上海和會。取對等形式。已召集兩次。殊無結果。徒生枝節。現在和平統一政策。但川粵稍有阻礙外。其餘如滇黔桂湘等省。固已與中央之意旨相吻合。不生若何問題。故目下對於此項辦法。不能不再愼重研究云。又聞吳佩孚前托張紹程歸京之便。代達意旨於府院。略以西南要求甚奢。倘對等會議一經召集後。料定必無結果。若孫文以此爲請。應先責令取消元帥府。以爲有誠意之表示云云。

粵省戰局又變矣

▲桂軍已恢復肇慶 ▲北江沈軍反攻甚力 ▲楊熊由石龍擊劉震寰

粵戰爆發之初。滇粵聯軍極形得手。旬日之間。連克要地。近來桂軍由梧紛紛東下。北軍亦由韶關加入前線。而東江方面復有陳炯明舊部異軍突起。由石龍進窺廣州。而粵中形勢忽然一變。頃據各方面報告。孫文軍隊餉械極形缺乏。雖近日籌餉籌械。不遺餘力。然究之假仍無大補。粵省戰局之將來難不可知。但就現況論之。則孫軍形勢之危急實無可諱言也。玆將所得消息分述如下。

▲西江方面 自聯軍佔領肇慶後。西江方面無大變動。最近據報告桂軍竟又奪回肇慶。肇爲西江上游要鎭。聯軍失此。西江形勢又一變矣。陳天太部劉月清一團。受沈軍運動。二十四早反攻肇慶。陳策周之貞等不及備。即退出肇慶。一說桂軍鄧瑞徵由梧東下。二十四早。會合六步張希栻等部反攻。即佔肇慶。陳策等退守廣利一帶。又電。肇慶陳天太部劉月清。二十四日晤聯沈鴻英軍逐陳。且鄧瑞徵由梧州率生力軍四千到廳。裡外夾攻。肇城已爲沈軍復佔。周之貞敗退峽下。又電。攻佔肇慶。係沈軍鄧瑞徵部。黃明堂向隸孫文。惟攻府江時。黃部助沈軍。聞係文因肇慶再爲沈軍攻佔。立調劉玉山部赴西江助陳策周之貞等。高雷近已有戰事。黃明堂助申葆藩攻高雷。林樹巍令莫雄楊芝芬等分路迎戰。安舖遂溪已有劇戰。

▲北江方面 自北軍由韶關抵銀盞墈。北江形勢日形緊急。詳情已報。玆據香港電。二十四日北軍鄧康。由韶抵銀盞墈。沈鴻英即下令反攻。兵力約五千人。用軍頭數輛。每裝機槍數枝。由鐵路衝下。聯軍前鋒劉震寰部即迎戰。沈軍勢猛。劉部不支。退至軍田以下。楊希閔急調滇軍兩團。竭力抵抗。形勢仍急。楊復下令。無論軍事長官。退者槍斃。並調生力軍一團。搏戰竟日。至二十五早。沈軍復得利。進至離新街五里地方。至下午復被滇軍擊退。省報載是役聯軍奪車頭三輛。客車五輛。機槍二。槍三百餘。俘三百餘人。二十五日上午沈鴻英軍勝利。追擊滇軍至離新街數里。聞下午又爲滇軍擊退。滇軍連日趕調救兵甚忙。十一團准二十七日早乘車出發。自沈軍敗退郊外。省垣漸解嚴。[illegible]二十五夜起。復下令加緊戒嚴。新街確被沈鴻英佔領。由以上電報證之。足見聯軍在北江方面確已失利矣。

贛蔡以九江借外債耶

據旅京贛人消息。江西督理蔡成勳。近曾密電中央。請自任九江商埠督辦。聞蔡此舉。係以九江商埠向某國抵借四百萬元。充作本省軍政費用。故亟盼督辦明令早日發表。以便成交。贛人得此消息。一致反對。現正設法打消云。

吳使對西南之新計議

▲因川監湘援閩贛▲黔粵則在最後一著

漢口通信云。現在川戰雖已告終。閩粵均已發生變化。而湘贛兩省不時警耗頻傳。滇黔聯合援川。亦將成爲事實。西南半壁。已成爲不可收拾之局勢。洛陽武力統一計畫。就現狀觀之。不獨不能統一。抑且愈見分離。然洛陽計畫。因未嘗因時易勢變而稍加改易也。故洛陽所定計畫。連日仍在積極進行據最近由洛陽來此之某要人所稱。吳使對於西南各省。已決定具體對付辦法。玆將辦法大致。分別述之。以爲留心時局者告。(一)對於川省。則取固守主義。其詳細辦法。業經各報記載。無待再贅。刻擬派大批親信人員前往布置一切。以期鞏固。而維久遠。(二)對於湘趙。決定從嚴監視。蓋以趙恒惕素持不南不北主義。其人甚不可靠。現在閩贛粵風雲緊急。湘省實有舉足輕重之關係。深恐趙氏暗中助南。擬派親信人員赴湘。充任軍省兩署要職。監視趙之行動。如有軌外行動。即以二十五師開駐岳州。先佔地步。(三)孫傳芳督閩大遭閩人反對。李烈鈞圖贛。亦將成爲實事。吳氏以閩贛兩省爲長江重要地盤。萬不能使其搖動。擬以大兵援助孫蔡。并電蘇魯鄂等省。請其協助一切。(四)對於援黔援粵兩舉。現雖補充袁祖銘械彈等事。聞吳氏意見。以川省尙未大定。黔省與雲南接近。相距太遠。恐有鞭長莫及之患。而粵省又在孫中山肘腋之下。亦恐不易平服故。對於黔粵兩省。擬俟川湘閩贛逐漸征服布置妥協後。再派大兵往援。以期最後勝利云云。

顧維鈞忽有就職說

外長一席。因顧維鈞觀望不肯就職。致尙久懸。近沈瑞麟不肯代部。疊次表示辭職。日前閣議。曾有堅決之表示。且向總統堅辭。聞已定于廿八日不再到部。故張前日曾派員疊次促顧就職。謂鑒于外交之緊急。萬勿固執成見。今衆院審查會對於不信任案既無問題。似可不必俟通過。而就署職。聞顧意已活動。擬日內就職。而政府擬再咨兩衆院。催促開議該同意案云。

川邊之大地震

▲斃命者數千

字林報打箭爐電訊云。本月二十四日。此間忽遭地震。外縣勢尤猛烈。多有山崩地拆。生命財產喪失甚鉅。鄧柯大喇嘛廟。住有喇嘛數百人。此次亦以地震坍倒。壓斃喇嘛甚衆。受重傷者更多。昨有驛卒到此。據稱居民之斃於地震者數在千人以外。同普地方距此間五日程。亦罹奇災。華官之妻。壓傷甚重。據聞此次往拉薩之北首大路沿線。幾全遭地震。今晨安德露醫生及愛迪嘉氏。已偕華人數名前往鄧柯同普救護受傷者。據久客此間之華人言。此次地震甚猛烈。殆爲生平所未見。幸打箭爐未有死傷。但沿北首大路住有法教士二名。未知無恙否。又四月五日通訊。上月二十四日之地震。鄧柯壓斃一法教士。方地初震時。該教士適在室內。未及出外。屋即坍倒。遂活埋於瓦礫之中。同時華人被活埋者亦有數人。一個法教士之屍身猶未尋獲。該地華官之妻。一足受傷甚重。人民死傷者目下雖無官報。但據此間所得消息。當在一千至二千之間。該地爲中藏游牧民族之市集。適當往拉薩之北路。土地平曠。近年來漢人前往開墾頗著成效。因是該地日見繁盛。有街衢。有商舖。此次突遭地震。不啻受一重大打擊矣。

益趨緊急之閩戰雲

▲孫臧兩方之軍事預備—王永泉聯合民軍驅孫說— ▲民軍首領張許助臧—周陰人將由崇武進攻— ▲臧軍決定分三路出兵

臧致平在厦門獨立後。孫臧已勢不並立。玆據福州電云。臧致平驅孫之意。蓄之已久。恐勢不敵。故未敢發動。現擬仍襲驅李之故智。聯絡海軍在馬江先事發難。迫令孫傳芳離閩。孫如不服。即開礮轟擊省城。此項計畫。已與劉冠雄商量妥協。臧擬率其第二師進攻省城。裏應外合。現已集中德化。浙軍亦已由衢防開抵浦城。臧無後顧之憂。至孫傳芳方面。駐紮省城之軍隊。僅一混成旅。其餘皆分駐閩南延平一帶。孫已令閩南延平各軍。與駐汀之王獻臣聯成一氣。牽制臧軍。現臧孫兩方均積極進兵。已成對峙之局。大戰即在目前。孫臧既不兩立。王永泉態度若何。頗堪注意。聞王已聯合民軍。共同驅孫。如果屬實。閩局則更不可收拾矣。臧致平在厦門獨立消息。曾誌各報。臧據閩江下游漳厦一帶。爲福建全省財富之區。加以民政財政。皆歸管轄。故軍實甚爲充足。臧并聯合泉州民軍首領張貞許卓然等爲援助。其計畫爲面子上與中央虛與委蛇。實際則與皖系及粵民黨提攜。反抗吳佩孚之武力統一。近孫傳芳周蔭人先後來閩。臧以孫周王聯合如欲同粵省方面進行。必先及之。故飛電浙粵求援。一面使許卓然往收編楊漢烈部。張貞往收編高義部徐樹錚梁鴻志復先後到廈協同計畫一切。現粵省已遣肇和豫章兩艦駛抵廈海。李烈鈞所部賴軍亦有由粵開拔來閩之說。惟楊漢烈高義反抗張貞許卓然。自本月七日起。楊許在南安張高在晉江互相激戰。砲火連天。最近因王永泉爲孫所排擠。心頗憤憤。因徐樹錚之介紹。又與臧及粵省聯合。楊漢烈高義本已投誠於王者。至是遂告各宣告停戰。張許楊高復行攜手。現謀一致爲驅孫之籌備。祇以惠安方面。聞周蔭人部將由崇武進攻惠安。與漳浦毘連。恐有疏虞。已由臧派得力軍隊前往防守。

因此情形。臧雖受有中央任命之閩南護軍使職。然至今尙未就職。其反抗之跡。已昭然若揭矣。又厦門電訊。據某領事署消息。連日興化永春兩處。已發現孫(傳芳)軍隊縱跡。臧致平爲自衛計。聞於有日(二十五日)已開緊急軍事會議。決定分三路出兵。(一)晉江擬派兵一旅。聯合許部之孫本戎。由土兒嶺入莆。(二)惠安決派楊國聯同自治軍范部扼守納溪。俾成犄角。(三)同安方面以及金門。由本部分兵扼守。以爲多方策應。又訊尤溪民軍張貞已於宥(二十六日)在延平發難。與周蔭人所部鏖戰極烈沙。孫永安之自治軍及土匪亦相繼起事。刻官軍正在追勦。勝負如何。尙未探悉云。

粵省長之通電

萬火急段芝泉盧督辦福州王總司令臧司令何護軍使林總司令章太炎唐少川林子超徐季龍汪精衛胡展堂孫伯蘭孫介石謝慧生鄒海濱各先生奉天張總司令北京參衆兩院各省各報館。均鑒。吾粵不幸。戰禍迭興。此次元首返旆。倡導和平統一。方冀共息內爭。同禦外侮。不圖沈鴻英心存反側。蓄謀倡亂。甘爲戎首。突於銑日發難。圍襲省垣。先撲農林試驗場。滇軍總司令部。楊總司令希閔。躬率所部。相與轉戰。大元帥并親臨戰地督師。用是士卒用命。立將逆軍擊退。西路討賊軍。劉總司令震寰。東路討賊軍第三軍軍長李福林。中央直轄第三師軍長盧師諭。第七軍軍長劉玉山。聞報均先後督率將領。忠義奮發。冒雨衝鋒。協同作戰。兩晝夜間。逐將逆軍追逐至數十里外。附城要隘。如白雲山兵工廠等處。完全收復。現奉大元帥明令海陸軍將領。合師痛剿。正名討罪。沈逆鴻英。受北庭亂命。負元首之栽成。破壞和平。即爲民國之公敵。是非順逆。自有公論。目下省垣秩序。安謐如常。誠恐遠道傳聞。或有失實。特先電聞。餘情續報。徐紹楨叩皓。

杜錫珪招撫獨立艦

海軍總司令杜錫珪於前月間徇各艦艇之電請。以海軍餉糈疊次延欠。勢難持久。乃派軍艦駛赴揚州十二圩截收鹽餘。正在進行間。忽聞滬艦反動之消息。杜總司令即電京引咎辭職。並聲明海餉延欠經年。最易受人籠絡。長此無餉。其未動各艦。尤爲堪虞。欲堅固軍心。非籌有的欵。發清欠餉。實難保其赤誠等語。當經保洛兩方代電中央。切實籌畫。將兩淮鹽餘項下。按月照案撥給五十萬圓。作爲海軍餉項一事。提交閣議通過。由大總統命令指撥。飭令財政部遵辦。業已向部匯過兩批。共計五十萬元。杜總司令以按月海軍餉項已有的欵。似未動各艦既有依賴。諒無軌外行動。除將部令按月遵撥鹽餘作餉之辦法。通令各艦隊知照外。其海籌永績各艦。擬派員設法招撫。未識能就範否。

社會瑣聞

法國之生育獎勵

▲由額夫人聞之……必定憂形於色 (法國)

法國自歐戰以還人口大爲減少現在一般生計困苦者盛唱生育節制該國政府眞憂人口之減少如此風一開更受影響故現定出一種獎勵條件如每家添一小孩獎一金牌如每家有小孩自十二人至二十人可得極鉅之獎金總之此種條件十分優待現已實行云

手表上之情人小影

▲脚下雖於接吻……由肱即可並頭 (美國)

前年美國婦女界曾流行一種淺口鞋能將情人小影嵌於鞋上今此鞋已無形消滅而盛行一種手表此種手表式與尋常無異惟玲瓏可愛十分扁薄在表內磁面上有一金絲透圈可將小影嵌入現紐約市上此表十分昂貴每具價須二百元云

美國盛行胎教

▲改造稟賦……修鍊人性 (美國)

所謂胎敎即嬰兒在胎內時爲母者施以相當之敎育也現美國一般懷孕者多盛行之其教育方法甚爲簡便於姙娠後常常欣賞優美之圖畫時時從事音樂思想純粹時吟詩歌據云受胎敎之嬰兒必聰慧體强容貌端正精神威嚴性質高尚並於將來敎育上有莫大之影響云

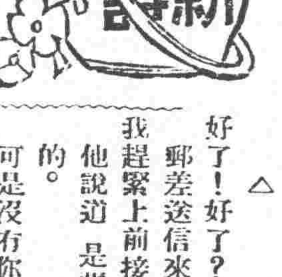

◇望兒 (李子楨)

咳！
欣兒呵！
自你失踪以後。
我的心幾乎碎了。
腸幾乎斷了。
朝倚門夕倚閭。
望眼欲穿。望也望不見。
你在那裏。
我的淚常在背地裏流。
我的心老不放收。
你的神經安麼？

△
好了！好了？
郵差送信來了。
我趕緊上前接問。
他說道 是張姓 的王姓的。
可是沒有你兒的書信。
我呆了！眞呆了不知怎的是好。此際。
心房底伸縮力越發緊急了。
腦海底 思潮不 住的翻騰。
只好。聳著肩。垂著首。在院子裏來回的踱步。自思自語罷！

△
噹……噹……六點鐘了。
壁上底 時計和起 牀的鈴聲。
驚破我的夢思夢。
欣兒！你在那裏！
剛才明明我看見你來了。
你眞來了。
穿著簇新的衣服。
戴著嶄新的帽子。
笑著臉向我行個鞠躬禮。
是怎麼。
我又看不見你的影子呢？
正凝思。忽聽牆外。
烏鴉嘎……嘎……啼了一陣。
不知是凶是吉。
我的心碎了。腸斷了。
欣兒你在那裏？

△
咳！
欣兒我不想你罷。
我口裏越說不想你。
我的心失兒越發顫動。然而
什麼魔力 使你背 父而去！
有人說你投了軍營。
想要立功邊隅。
又有人說你看了道書。
早已進入廟宇。
咳！時勢如此。怪不得你。
信敎自由。各人所嗜。
但是。
軍營教育。豈能使人忘父。
廟主聰明。更必究問來歷。
欣兒！欣兒！你到底寄寓。在那裏？
我的心眞碎了。腸眞斷了。
淚珠兒在眼底上邊含著。
耿耿兩目。一副思魂。
時時刻刻盼望你回首。
你在那裏覺悟了麼？
……一九二三。四。二六。於新民文會……

◇實業欄◇

◎上海麪粉業之近況

▲停止拋貨 ▲究欲何爲

日來麵粉市場之惡空氣已漸明著實際上之買賣均行斂跡因本月份自經多頭軋空後市面已失常序不但混亂不堪且左右漲跌之勢力完全爲多頭所操縱此中起因初爲各廠停車所引動繼以棧單不入交易所爲結果在各廠原爲維持市面使現貨得以流暢不致停滯淤塞一時權宜之計自未可厚非豈知空頭戒懼而多頭乘時崛起且一部分犯有嫌疑之地位四現貨如兵船紅藍車(其餘各廠尙須照別)迄今仍開二兩一錢二分半而期貨如昨日收盤竟至二兩一錢八分七厘半相差數爲六分餘此種顚倒市面在稍明事理者當能了解如果各廠與多頭方面無何種關係則本月份之依此拋出亦勢所必然目下非但一無動靜且聞四月份之拋貨亦有停止之意如是辦法無非欲價値之提高使廠商與多頭共償大慾惟單方面固已滿足不思後此之客銷受非法之壟斷必已無疑始以維持市面終則妨礙民食凡稍具商業道德者當不至此惟出新日近此項存粉又擱而不出消納何方又乏確切預計不知悶葫蘆中究有何種妙法也至於標準上午開盤形勢卽已一變各月份均紛紛上漲惟本月份之交易全係多頭所左右四月份上期因廠家有停拋之消息故買氣陡形暢盛而五月份上下期則仍然暗淡因彼時係完全爲新麥時代非小麥有八九之根據後始可表示進退至收盤本月份爲二兩一錢七分四月份上期爲一兩九錢四分二厘半下期爲一兩九四分二釐半五月份上期末開下期爲一兩八錢五分及下午開盤交易仍不見暢而本月份之開價以多頭之逐提故又漲起但實在之新買氣則並無聞見徒作壁上觀不過後步賣方能見機而作則多頭雖欲虎視狼吞殊難展其狡計至四五收月份市面已趨平定出入亦甚微盤時本月份爲二兩一錢八分七厘半四月份上期爲一兩九錢五分下期爲一兩九錢二分五月份上期爲一兩八錢六分下期爲一兩八錢五分二釐半標準統計成交共爲二十三萬三千包至云

◎上月份公債市況紀要

▲價格漲落不定

近來時局不靜謠言蠭起故公債市况極爲平淡價格則漲落不定無從捉摸本月份期貨整六上旬成交雖不過多而市價變更之速實以本月爲最計旬初價格日見升漲由四十五元一角漲至四十六元四角五分四日下午人心看小賣出者非常擁擠由四十六元四角五分步跌至四十五元四角爲止小去約有一元之多但以後數日尙稱平穩七八日間復行轉挺其最高之價爲四十七元三角中旬初亦平平後數日間漲起數角最高在四十七元四角左右下旬先趨堅挺嗣稍轉疲末因交割將近漲落有限

本月份金融期貨漲落最大之時亦在初旬一日至五日均在六十一元左右七日上午起陡然趨堅漲起二元有餘但其後數日仍逐次回跌與上月初相差有限中旬下旬雖有漲落亦俱有限自六十一元三角至六十二元左右而已總計是月整理六釐交割之數爲一百〇七萬划帳之數爲二百三十萬〇五千金融交割爲六十九萬划帳爲六十萬但比前數月成交之數則覺清淡多多矣(未完)

◎總商會提議限制開採煤油

▲因其爲機械主要燃料

本埠總商會昨致農商部電云農商部鈞鑒前閱修訂礦業法規提議案煤油國有辦法應行廢止一條理由內中國發現煤油之處尙多政府勢難一一盡採從前中美合辦陝西油礦亦無成效即前煤油督辦最後亦主張商辦以免利棄於地似不如歸入礦例准人請採以供需要等語大利公諸商民具徵政府公溥之懷惟煤油一項與其他礦質情形稍有不同蓋自摩托車飛機相機盛行以來進步之速一日千里非但資爲軍用要需抑且恃爲交通之利器論其功用或且駕火車戰艦而上之此項原動機之燃料皆仰給於煤油中提取之加索林尙無他物可以代用故美利堅以產油著名之國而爲保存此項燃料計有主張限制每年開採額數有限制公家油場出租之辦法而最近英土兩國洛桑會議爲蘇摩爾區域競致大起爭議亦以該區富於煤油產額之故足徵近年因飛機摩托車之進步煤油一項在礦質中已占有極重要之位置若照礦業條例第四條之普通辦法許中外合股開採必致太阿倒持流弊百出殊非保存國家重要燃料之意擬請仿照特准探採鐵礦暫行辦法嚴訂限制條文作爲煤油礦特別法規應符完全民有之實免啓暗中攘奪之端是否有當敬請鈞部發交修訂法規委員會鄭重審議上海總商會叩敬

舊三月十七日 水曜 先勝 乙亥 危 壁宿

各人吉凶 民國十二年 五月 二日

本日之吉凶▲一白之人新思之事十九通達之吉日修造開店批貨皆吉東坤吉▲二黑之人於憂慮之中以報喜悅之日宜奮勵艮西壬癸吉▲三碧之人內外多事之日焦慮易陷入誘惑南東壬吉▲四綠之人表面觀之似盛運內藏不測之憂悲之日南艮吉▲五黃之人幸福之日但不慣之商品不宜販賣艮北吉▲六白之人須注意飲食過則致病丙吉▲七赤之人積日之憂思有散去之吉兆起業大吉西北南吉▲八白之人利益增進之吉日求婚求職開業皆吉艮北吉▲九紫之人出外之事不拘何事皆不利之日東西北吉

廣告

南滿醫科大學藥物學敎授 久保田博士並山下先生推奬
喘息袪痰新藥
阿斯特瑪特爾
本劑保證一回之服用立見神効
奉天日站 鶴原製藥所
中國經理 大德生藥房

(右側行情欄，已殘缺)
◀所引 引值 寄值 前場 後場 開原 錢鈔
◀所引 先限 當限 六月限 五月限 高粱
◀所引 金對小洋 銀對小洋 鈔錢 近限 遠限
◀品 三 七月 八月 九月 先限
◀物現布 鶴島 扇面 福助 二三〇 二四四〇〇 九一五
◀所引 混保物(百斤建) 前場寄付 五月 六月 七月 大豆 小麥 高粱 粟米 包米
先物 現物 金對小洋 銀對小洋 一三六、五〇
平均 最高 最低 九度九 一六度四 七度二 二度八 一度六 五度二

滿鐵
△往北車
△往南車
△營口大石橋間
△大連旅順間
安
朝鮮線（日本時刻）

滿蒙毛織會社特約店

羅紗、毛布、綿花 批發售

隆昌號

奉天浪速通三十六番 日電話三四九番

分行 開原 遼陽 鞍山 大連

三井洋行

奉天大西關

奉天新市街浪速通 三層大樓房

合名會社

藤田洋行

日電話 二一四 二二四 三四番

鐵道鑛山、工廠機器、轉電機、發電機、改良煖房鍋爐、五金、鐵銅材料、洋灰、工程材料、磅秤、金庫

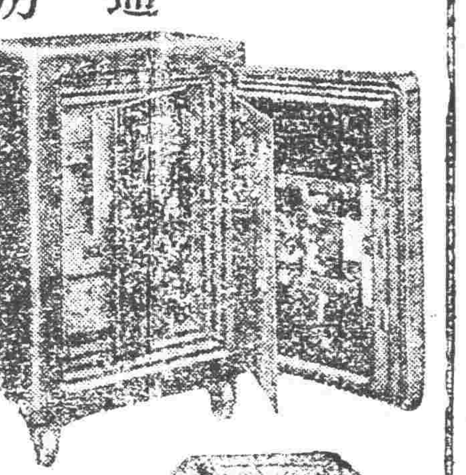

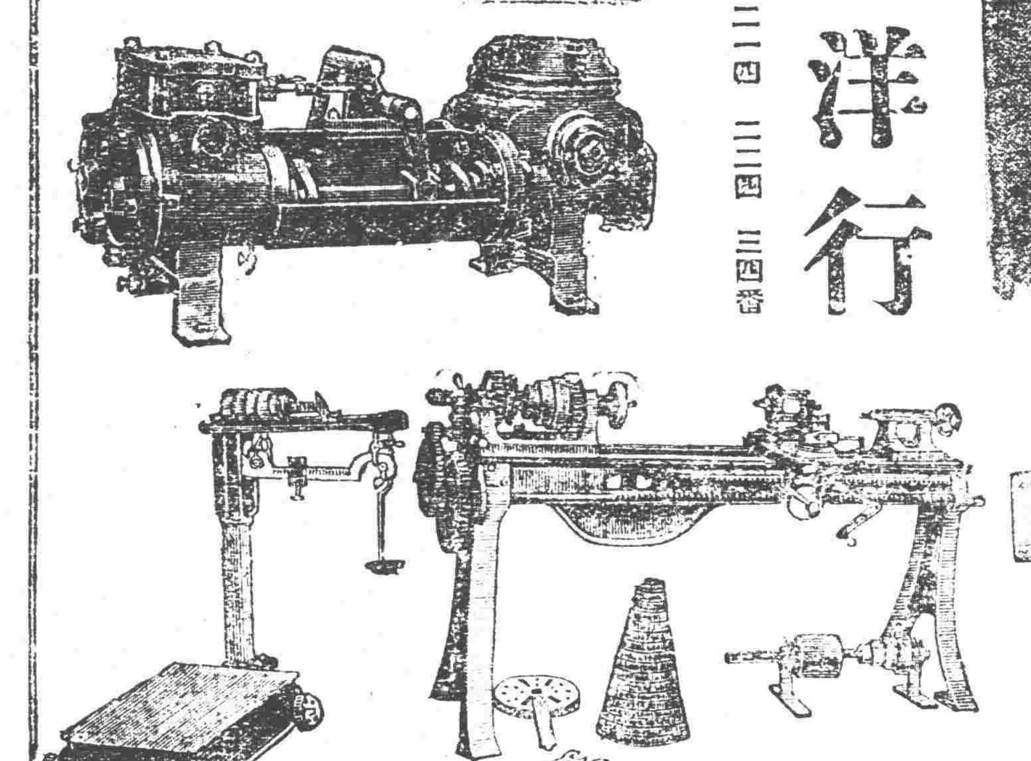

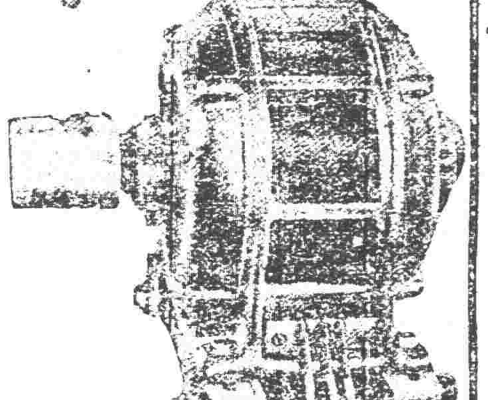

本行專辦

銅、鐵洋鋼、五金、原料、兵工廠、電燈廠、鑛山、油房火磨、各廠所用大小機器、金庫、磅秤、各色染料、價格公平、契約快速、實行正確諸位到本行面議証確實

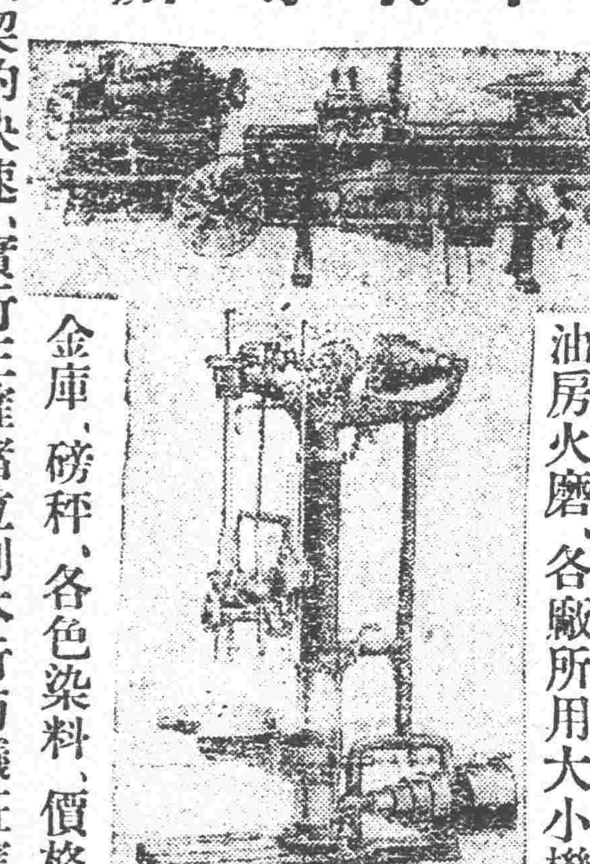

奉天

同天洋行

日站琴平町六番地 電話日一四二 中一二九一

城裡大南門裡路西

東三省官銀號廣告

啓者本號發行之大洋匯兌券准在奉天省城吉林長春哈爾濱北京天津烟台七處照按本號規定數目逐日懸牌市價作匯上海規銀並准免費匯兌凡有持本匯兌券到後列通匯地點本總分各號按票匯辦法匯兌本券者無論欵數鉅細一概不取匯費惟電滙手續不同須隨時商酌恐未週知特此廣告

計開通滙地點

▲奉天省 省城 安東 鳳城 莊河 撫順 本溪 寬甸 興京 西豐 西安 東豐 海龍 山城鎮

通化 桓仁 臨江 輝南 柳河 新民 新立屯 彰武 法庫 黑山 盤山 錦縣 錦西 北鎮

興城 綏中 義縣 康平 台安 海城 蓋平 遼陽 營口 岫巖 復縣 遼中 鐵嶺 開原 公主嶺 梨樹 昌圖 八面城 通

遼鎮 洮南 遼源 ▲吉林省 省城 長春 哈爾濱 双城 ▲黑龍江省 巴彥 綏化 ▲直隸省 山海關 留守營 昌黎 樂亭

裏縣 傍城鎮 ▲山東省 烟台 龍口 黃縣 ▲熱河特別區

▲北京 天津 上海（以上三處通匯銀兩現洋不匯奉票）

本號附設倉庫營業廣告

本號爲便利商業工業通融資金起見兼辦貨物抵押放欵利息格外公道並於大西關建築倉庫收存貨品一切規則不及備載如承惠顧請臨本號面洽可也

本號營業股 中國電話三三六號 日本電話三〇八番

倉庫 中國電話一一七八號

美國

恒信靛油招請外埠經理

啟者恒信牌靛油自去年由敝公司一家包銷東三省以來頗蒙各界諸君嘉許咸謂力量充足出色優美價値亦廉數月之間售出數千餘桶各大埠相繼設有代理惟東省地方廣大應設有代理尙多各埠諸君如有願意經營此業者請投函敝公司磋商或親來接洽可也

大連總經理處奥町洪聚福號

營口久康貿易公司謹啓

長電話 六四三號 八一六號

電報號碼 一八〇一號

新學制小學校最適用的

新小學教科書

中華書局出版

全國教育[illegible]聯合會議決：小學校六年畢業

初級四年

高級二年

教育部已采用公布了，在這裏有一個問題就是：七年的教材勻六年教完嗎？還是前四年不動，將高等小學三年的教材併作兩年呢？我們主張將七年的教材，勻六年教完。

現在把各書名，冊數，定價，列在下面。各科內容及編法，另有新小學國語讀本編纂說明書 附樣本；新小學各科編輯大意 附樣本，函索即寄。

新小學教科書 國語讀本 初級八冊 前四冊各一角一 後四冊各一角二分 高級四冊 每冊一角二分

這是一部空前的國語讀本

分量 比從前的稍多。文字長，多反覆，兒童反容易領會，容易獲益。初級前四冊各五六十面，初級後四冊和高級各冊均七八十面。

教材 初級第一年，多用韻語；第二三年，多用謎語，笑話，童話和故事；第四年以上各種材料略備。歷史，地理，理科，法制，經濟，實業等教材，都用文學作品。一掃呆敘體和帳簿式的弊病。

文體 全用語體文。初級二年以上漸漸提高。初級四年和高級一年語體中略夾文言。高級二年略采淺顯的文言文。——約占三分之一。

形式 白紙洋裝。初級第一二三冊各有五彩圖一幅。初級前四冊楷書，後四冊二號鉛字；高級前二冊三號字，後二冊四號字。厚紙封面，線訂，甚堅固，不易破損。

四十面的編纂說明書 此書由黎錦熙計畫，黎錦暉，陸費逵編纂。創作和翻譯的人，如各學校校長教員，國語專修學校職教員，中華書局編輯所同人，凡百餘人．根據英德美法日各國的最新學說，參酌上海北京蘇州杭州廣州……各處的經驗，對於編制上教授上種種問題，頗有研究。這本說明書有四十面之多，比較向來的編輯大意，大不相同。後面並附有樣本。

下列各書民國十二年二月先出一半備春季開學用

初級用（各書另有教授書）

新小學教科書國語讀本	全八冊	一至四每冊一角 五至八每冊一角二分
新小學教科書公民課本	全八冊	每冊六分
新小學教科書算術課本	全八冊	每冊一角

高級用（各書另有教授書）

新小學教科書國語讀本	全四冊	每冊一角二分
新小學教科書公民課本	全四冊	每冊六分
新小學教科書算術課本	全四冊	每冊一角
新小學教科書歷史課本	全四冊	每冊八分
新小學教科書地理課本	全四冊	每冊八分
新小學教科書理科課本	全四冊	每冊八分
新小學教科書英語讀本	全四冊	每冊一角半

以上各書特售七折 外埠酌加郵匯費

（癸13）

中華書局

新中學教科書

初級 本國地理 上冊

教育部審定批

呈及新中學教科書初級本國地理上冊一冊閱悉查該書按照新學制編輯取材豐富措詞簡明插圖與註釋亦皆詳明易曉洵爲中學地理教科書佳本應准審定作爲中學初級地理教科書

新中學教科書

代數 全一冊

教育部審定批

呈及新中學代數教科書一冊閱悉查該書說理精詳措詞明淺可稱善本准予審定作爲中學代數教科書

巳出版的新中學教科書

古文讀本第一冊		四角	沈星一
初級本國歷史上冊		六角	金兆梓
初級本國地理上冊		六角	丁察盦
算術	精裝一冊	一元二角	吳在淵 胡敦復
算術習題詳解	精裝一冊	一元四角	張鵬飛 胡敦復
代數學	精裝一冊	一元二角	秦汾 范作乘
代數習題詳解	精裝一冊	一元六角	張鵬飛
平面三角法	精裝一冊	八角	胡仁源
植物學	精裝一冊	八角	陸費執
動物學	精裝一冊	九角	宋崇義
生理衛生學	精裝一冊	九角	謝恩增
英語讀本	精裝一冊	六角	沈彬
英文法	精裝一冊	三角半	王寵惠

樣本函索即寄 （癸68）

健胃強肺

ヤマダセイロガン

山田正路丸

大連東昌洋行

遇有下痢肚痛等症一服本劑見効如神真可謂整胃調腸之靈藥也 勸君肚裏稍覺不爽快立服本劑可也如果大意必有後悔不及之悲 今之正路丸乃係日俄交伏當時之征露丸是也○倘犯慢急性胃腸病腎肺勞病者服之靈驗如神○常服此藥必能豫防腸[illegible]年痧紅痢等症無疑○凡出外旅行者必須携帶此藥必無不服水土之患現值其犯疫之際仰各位常備一劑以免病災

資誠堂鑑製

救我復生

余於去歲春間偶梅染毒之症初起不以爲意嗣變內痔每小便時疼痛帶血類如針刺醫藥罔效日益加劇既而傳至精[illegible]龜頭腫爛不能動轉累及週身又注射六百零六藥針果立見功效七日全愈乃經三個月後舊症復發遂又打藥針一次又數日全愈及兩月後其病又犯遂又往連打藥針三次不意此次竟毫無功效不但前症蔓犯而更遊生倒反甚於前者十倍矣終日憂悶無可如何乃忽聞友人談及奉天英美藥房專門外科尤精花柳一門醫術出奇神效第一余即往求治經洗上吃三種之藥一二日其痛立止又服搜毒水七日瘀患化爲膿水由大小便排洩之毒氣自散不數日其病全愈矣伏思余所得惡疾已成不治之症幸逢先生妙手完全治愈無以報德謹登報鳴謝耳　○英美藥房開設在奉天大西關上頭

○報恩人安東縣永發祥執事人李連科謹啓

膠皮製品

◉各種膠皮板 巴巾姑巴爾布（膠皮塞）

純膠皮板、印刷膠皮板、印材膠皮板、膠皮（碼亭姑）、綢布膠皮板、巾姑巴勁、各種形狀巴巾姑巴爾布、

◉各種用膠皮管

撒庫順膠皮管、棉阿利膠皮管、水道管斯提伊管姆、碼亭姑管、巴伊多雜、利庫管、濟水器膠皮管、酸素管造酒膠皮管、消火器膠皮管、房暖消防用膠皮管、瓦期膠皮管、耐酸性耐油性膠皮管、

◉膠皮車帶 裏帶自轉車 附屬品

自動車、自轉車、三輪車、馬車等用、各種裏帶、膠皮車把頭、膠皮脚登、喇叭膠皮、膠皮粘糊膠、氣管塞

◉硬質膠皮 膠皮帶（機器用）膠皮墨滾

板管、電話器用品、電話、帶角一寸線之膠皮帶製紙、染色、捺染、製革、絹絲紡績用各種膠皮滾、

◉膠皮製雜品

冰枕、圓座、膠皮手套、膠皮鞋、金太郎印膠皮毯其他一切之膠皮製品無不具全

角一護謨合資會社代理店

大連市山縣通一〇三號地

吉井洋行

電話二三九九番

內外兩科 產婦科 花柳科

地點大西關高等審判廳斜對過

普生醫院

中國電話一三五三號 日電話一五四四番

本院長昔充南滿病院女醫士歷有七年

住院隨意 院長女醫 旦美千與

花柳病、皮膚病專門 生殖器病、外科 （住院隨意）

永井醫院

奉天日站琴平町八番地 （日電話二九九番）

味之素

赤玉葡萄酒 森永糖菓 麒麟麥酒

滿洲總經理 奉天西塔 小杉洋行